民報
THE MIN PAU

登記證 內政部警字一五九九九號 中宣會中字九七九號

中華郵政特准掛號立券 按照總包特別優益 寄送之新聞紙

第一千四百九十五號　今日三大張 售國幣三分四厘

館址上海山東路二百九十號　電話 營業部九三八一六 編輯部九一四六八　電報掛號三〇四六

定報價目 ▲國內每月洋一元，三個月洋二元七角，半年洋五元，全年洋九元 ▲歐美各國每月洋二元 日本朝鮮同 香港澳門每月洋一元三角，郵票九五折算，報費先惠

廣告刊例 特等新聞欄每日每行起碼洋九角 ▲乙種每日每行起碼及封面每行洋一元八角 ▲三種 等新聞欄每行六行洋十字每行每日起碼洋一元 社評前每方寸洋二角 ▲緊要分類每字六厘每日每方寸每起碼英方洋一元二角

雅霜花露香水
大陸藥房　大廉價　大贈品
電話購貨　接方送藥
請撥電話一三九〇一
河南路一二〇號

國民政府特許專利

蠟紙改正藥水　兩用蠟紙

凡各種鋼筆蠟紙及打字蠟紙等，如有寫錯或打錯，或脫落，紙須將本藥水塗抹於應欲修改之處，俟其乾，然後加以改正，毫無痕跡；既可省蠟紙之消耗，又不致空耗重寫之時間。

◆每瓶實售九角

此種蠟紙無論中文、英文打字機，均可應用。印出之件，與直接在打字機上打出者無異。圖畫則粗細咸宜，自然生動。

第三號〔每盒廿張〕二元六角
第四號〔每盒廿張〕三元六角

中華書局發售
◆郵運費另收◆
(丙320)

▼最新式・最完備▼
三用複印器
鋼筆・毛筆・打字・三種原稿均可印刷

〔附件〕鋼版一塊・毛筆鋼筆各一支・油墨一罐・皮棍一支・鋼筆蠟紙廿張・毛筆原紙廿張・兩用蠟紙六張・蠟紙改正藥水一瓶・毛筆藥汁一瓶・

第三號十二元五角　第四號十四元
新式第三號十三元半　新式第四號十五元半

中華書局發售
◆外埠另加運郵費◆
A(丙319)

仿古宋版精印
珍本醫書集成
▼出版在即
附印
▼目錄備索
(十七元) 寄費一元二角
只有九天
世界書局
(4)25.7.3.

上海華商紗布交易所股份有限公司名集第三十屆股東會公告

本公司定於二十五年八月二日(星期日)下午二時在本所市場開股東常會報告帳略及營業狀況務希各股東准時蒞臨除查照本年六月終股東名簿分送通知書入場證等件外特此公告 再本公司股票自二十五年七月一日起暫停過戶至股東會終了之日止

理事會啓

上海市熟水店業同業公會整理委員會遝告(一)

本會奉上海特別市黨部執行委員會執字第一一二二號委令委任王長生史鼎書葉漢俊郁黎陽毛永堂趙性哲季建明等十三人為整理委員等因奉此謹於六月二十二日下午三時假座滬軍營路念三號宣誓就職並蒙市黨部頒發圖記於本月十八日謹呈啓用開始辦公凡我新舊同業務希於兩月內前來方浜路四三七弄一號會所登記以便造冊呈報擇期改選事關切身利益幸勿自誤為要特此公告

上海市熟水店業全體同業緊要啓事

竊查上海市熟水店業同業公會年來被少數不良份子竊據把持會務廢弛弊端百出以致同業受害匪淺去年七月間該公會用詐欺伎倆向同業騙取水灼證書等費甚鉅迭經同業聯名向主管機關暨上海地方法院呈控訊明判決在案嗣由社會局飭令該會全體執委退職經市黨部派員整理惟所派整委或爲舊任執委或係業外之人旋經同業舉發全部辭退於本年五月念五日改委王長生等十三人爲整理委員業於六月念二日假座滬軍營二三號在黨政機關派員監督指導之下正式宣誓就職即日開始辦公詎舊公會主席李勝先等在社會局飭令退職之前數日用機關手段捏稱徵得全體同業同意甘願捐助航空救國捐十萬元向上海市航空協會領得除長名義勾結業外人徐某在外招請不日開始徵收航空捐款殊不知其本身執委因舞弊而經黨政機關明令停職豈能再負此重大責任況此項組織事前未經召集會員大會集議通過事後亦未經通告同業以似此大事祇憑少數人一意孤行是於工商同業公會組織法不合且熟水業際此凋敝不堪之秋深恐難以勝任竊思國家興亡匹夫有責愛國之心人皆有之我熟水業雖屬瑣末而報國之心未敢後人但事實上熟水店徵收航空捐確屬難能良以營業範圍太小例如售水一杓僅制錢五文即最大之交易每次亦不過三四十文似此瑣碎淘屬力不從心且目前因受煤球影響營業已愫落至不堪言狀設再附徵航空捐勢必無人問津然事關救國同業決不敢稍存推諉之心除環請整理委員會分向黨政機關要求切實保障固有業規(左右前後四十號門牌)並交涉酌減自來水費用外在未解決之前所有航空捐款應請暫緩徵收一俟要求達到保障目的同業自當量力捐助以盡愛國天職諸希諒之

陳宗勳 朱勁 律師代表 周亨雲 裘賡棣 聲明脫離夫妻關係

茲據上開當事人委稱雙方因意見不合協議脫離關係除訂立契約外再合登報聲明等語前來特代為聲明如上 陳宗勳律師事務所北京路一〇二號 朱勁律師事務所五馬路…里…號

陳朝俊 李文杰 律師代表 賈汪煤礦股份有限公司股東 慶餘記 森記 慎涂記 代表人陳元璋君為聲明責任緊要啓事

茲據上開當事人來所聲稱本人前於民國十四年投資賈汪煤礦股份有限公司計繳股款一千元執有總字第十四號股票收據憑單不料十餘年來迄未領到合法股票所有該公司實際情形消沉忽於近日報紙見有該公司召集第四次股東會之公告則該公司以前數年內從未接到通知…

集會議之通知暨關於營業狀況等之報告而其所用股份有限公司之名義究竟是否合法負責召集股東會之董事會究係如何產生均屬疑問為求明瞭真相起見經於本月十五日報載近數年內一切詢該公司總事務所詢問一切詎該處屋內布置似係住戶雖由某姓出見而所答各點均屬支吾其詞經向索閱公司章程及歷屆賬略暨股東會議事錄等俱未交出…

胡覺律師代表大光明舞廳經理顧子雲緊要啓事

茲據上開當事人來所聲稱本舞廳因股份未足以致無法維持曾經召集緊急會議各股東均置不理…特委託貴律師代表通告凡本舞廳股東務於登報日起三日內來廳籌足股資否則損失重大難以繼續營業祇得宣告停業出盤清償債務不足之數應由股東共同負擔償責任等語前來合代據情登報如上 事務所北京路八〇號 電話一五六

巢埜律師代表生昶錢莊警告大方飯店董事會全體董事田相儒等啓事

茲據生昶錢莊稱大方飯店該欠本莊洋五千元到期之後除已受償一千元外尚欠四千元一再向其催索始由該飯店將電氣風扇數箱暫以抵押前曾催其取贖竟擱置不理委為登報催告限於五日內前來取贖否則即將該項抵押之電氣風扇估價拍賣得價抵償不足之數再向該飯店及負責各董事追償等情前來據此合為代表登報如上 事務所愛多亞路道達里十一號 電話一八一五六

樓允梅律師代表胡明發祁彩鳳協議離婚

據上開當事人胡明發祁彩鳳來所聲稱雙方意見不洽兩願離異此後男婚女嫁各聽自由除立協議離婚據請由貴律師證明外並請代表聲明等情前來據此合代登報聲明如右 事務所九江路六十號三號 電話八二五八八

孫祖基律師受任瑞興號韓星瑞君常年法律顧問通告

本律師茲受任上開當事人常年法律顧問嗣後倘有侵害其權益者本律師當依法保障之特此通告 事務所上海南京路大陸商場五二二號 電話九四八三一 九四八四七

沈竹君律師代表榮金記旅社招商盤受程楚玉推潘根榮受盤緊要聲明

茲據上開當事人榮金記旅社今因營業不振各股東無意經營將坐落福州路五六六弄十三號旅社招商推盤以前一切人欠欠人概歸推盤人負責清楚推盤以後一切由受盤人負責清楚盤價兩造已收付清楚此後受盤人與推盤人無涉特代表登報聲明 事務所南京路保安坊女子銀行二樓 電話九四一四四

包剛律師代表楊菊清 芸青 聲明協議離異

茲據上開當事人來所聲稱今因意見不合難以偕白首經雙方協議兩願離異除立據證明外並請代表登報聲明此後男婚女嫁各聽自由等情前來據此合代聲明如右 事務所大世界西新首安里三三號 電話八〇九一九

唐懷羣律師代表姜祥興漁記宰牛廠宣告清理並召盤通告

茲據上開當事人來所聲稱本廠因市況不佳無法維持委請貴律師代表宣告清理並通告各債權人於十四天內攜證到貴所登記各債務人亦於上開期內攜款到貴所理楚以憑核辦逾期債權人以拋棄債權論債務人則依法追索如有欲受盤者亦希到貴所接洽並請代表登報公告等語前來據此合代登報如上 事務所河南路五〇五號三樓 電話九五七四七號

劉大律師證明薛阿泉 薛顧氏脫離夫婦關係啓事

茲據上開當事人來所聲稱雙方結婚六載因家庭瑣事時生齟齬難以偕老自願脫離夫婦關係當經雙方家長同意除訂立合同並請貴律師代為登報證明云云合特證明如上

戴文奎律師代表來達西飯店童才珍宣告清理並召盤通告

茲據上開當事人來所聲稱本店因週轉不靈無法維持特委請貴律師代表宣告清理召盤希各債權人於七月三十一日以前攜帶憑證至貴律師事務所登記逾期以放棄論各債務人亦限上開期內清償債務以免涉訟如有人欲受盤者亦希與貴律師接洽等語前來爰特代表登報如上 事務所北京路慶順里三樓 電話一六〇五〇

徐蔭軒律師代表許士屬 金文鑄 吳長茂 葛組森 反對張竺陶 幹兩律師代表謝淦泉宣告清理並召盤啓事之啓事

茲據上開當事人來所聲稱謝淦泉所欠長茂等借款數百餘元屢次催討一味推宕近延律師清理召盤長茂等不勝詫異查中所有重要器具搬運一空顯係別有用意毀損債權人名義在外借款甚多現忽宣告清理並將店之屋租一切委請貴律師依法訴究外特再委請登報反對等語前來據此合代登報如上 事務所廈門路永平里七十八號 電話三七五七〇號

律師程有璋 張世英 證明王根才 林鳳妹協議離婚啓事

茲據上開當事人委稱我倆自結婚以來初尚和睦近以意見不合難期偕老雙方永遠脫離夫妻關係嗣後男婚女嫁各聽自由除訂立離婚據約外特再委請代表登報聲明等語據此合代啓事如上 程律師事務所牛莊路六九二號三樓 張律師事務所圓明園路九七號一樓 電話一七六四〇號 電話九二六七二

黃煥昇 曾杰 律師代表沈鳳林女士解除婚約

茲據沈鳳林女士來所聲稱民國念三年八月間由父母作主與潘永惠訂立婚約爲時九歲即由父母因本人生女沈鳳林委託將我婚約解除訂立合同旣屬違反法律又未得本人同意絕對無效之婚約可能按民法第九百七十二條婚約應由男女當事人自行訂定九百七十三條男未滿十七歲女未滿十五歲者不得訂定婚約爲特委請代爲登報聲明解除婚約等情前來據此合代爲登報聲明如右 事務所福煦路明德里十九號 電話八四二六二

律師李銘代表顧關福 李阿毛聲明

據上開當事人聲稱民國念三年八月間立據將所生男孩名實玉過繼與顧關福爲子以後永斷葛藤日後由顧姓撫養教育一切糾紛明如右 事務所嵩山路八號 電話八一三〇八號

陳大勛律師代表鄧超聲明

茲據當事人鄧超稱去年冬間有金成周君人及內子向周君借款八百元惟鄧人等久客滬上一切均已告竣不諳此公司實無合夥關係且該公司小本營業亦無多數資本來往等情前來據此理合代爲聲明如右 事務所四川路三三〇號 電話一六〇三一

沈覺律師證明鍾廷嶸 王桂英脫離同居關係啓事

茲據上開當事人來所聲稱雙方同居以來因意見不合難以偕老特委請證明脫離同居關係嗣後各不干涉等語前來特此登報公告 事務所愛多亞路一〇六號 電話一三三一〇

李仲文律師代表邱和妹與凌曹根成立和解離婚公告

海地方法院現已於本月二十一日當庭和解離婚錄外合代爲登報公告 事務所北京路四九四號三樓 電話九五二二四號 上開雙方因不合意見涉訟

朱華律師代表陳銀華警告逃妻蔣杏福緊要啓事

據上開當事人陳銀華來所聲稱有蔣杏福(即杏花)入門以來素行不端竟敢背夫逃走不知去向一切衣服亦被捲去並將所有衣飾返理衰偶情事宅即已於本月十日下午將此男婚女嫁等情請求離婚等語 本律師… 事務所上海西門路… 電話…

李令通律師代表袁凝遠堂房客李禮房警告胡鳳麟

茲據上開當事人稱有胡鳳麟租住袁凝遠堂所有坐落上海南市…之房屋…欠租…限於…日內前來理楚…

朱志倫律師代表盧燮堂君聲明召盤啓事

茲據當事人盧燮堂君來所稱有盤出經營之意…凡有意經營…請到本事務所接洽 事務所河南路一四一號三樓

李白表示服從中央命令

李品仙將赴廬謁蔣委長
黃紹雄將赴桂處理時局

中央社念二日香港電　李品仙赴廬謁蔣委員長・代表李白表示服從中央命令・完成和平統一・

路透社二十二日香港電　據梧州方面華人消息、桂省軍事領袖・已具體決定辭職・政府將派浙省主席黃紹雄氏赴桂・處理時局云・

路透社念二日香港電　據此間消息靈通之華人方面傳稱、李宗仁白崇禧在南甯與其屬員集議多次・已表示願依某種條件辭去桂軍總副司令之職・莫煥章氏日內將入京商諸蔣委員長・黃旭初刻正在牯嶺與蔣氏會商解決桂省問題辦法・桂軍已入粵省之謠言不確、彼等目下仍集中於桂省北部與東部、同時據此間華人消息、南京政府現堅主李白應先卸職・然後始能商討西南問題之和平解決云、

申時社念二日香港電　梧州人民厭惡內戰・念日特召集民衆大會・決一致反對李白行動・白知大勢已去・有念一日已離桂赴安南說・李亦決日內下野、

申時社念二日香港電　黃旭初念日乘民航機飛長沙轉廬山、代表李宗仁白崇禧謁蔣委員長、表示願下野放洋、

同盟社念二日廣州電　李宗仁白崇禧黃旭初等諸人、十九二十兩日開軍事會議、討論善後、結果決定如下諸項方針、(一)服從中央命令、李宗仁就廣西綏靖主任、白崇禧就副主任、黃旭初就廣西省主席、促進和平工作、(二)李白黃三人、連名通電、維持和平、擁護中央、據聞黃旭初二十日乘機飛廬山、訪蔣介石、

中央社念二日鄭州電　隴海路工會念二日電陳濟棠並轉李白、務盼接踵陳氏高蹈、即日撤回入粵部隊、並與陳毅然相偕入京、共商救國大計、

鄒琳宋子良昨由滬飛抵廣州

過韶關時曾與余漢謀商談
抵粵後發表整理財政談話
唐壽民貝淞蓀另乘德輪首途

本報念二日香港電　財政部鄒琳宋子良二十二日下午三時飛抵省、

中央社念二日香港電　財部次長鄒琳、新任粵財政廳廳長宋子良、偕隨員等一行、搭中航公司鄒機南京號、於二十二日晨八時零五分、由滬飛粵、十二時抵韶關、訪余漢謀商談、並用午膳畢、卽行續飛、三時抵空軍機場、歡迎者有胡錦雅、唐海安、財廳祕書何蓬洲、中國銀行港行長鄭鐵如、省府委員李祿超等數十人、當局預派財廳緝私總處及憲兵保護、下榻賓館、四時各界開茶會歡迎、由鄒致歡迎詞、旋由宋廳長致詞、略稱、粵省對全國貢獻最多、希望各位努力合作、以恢復昔日之光榮云、聞宋定日內就職、

路透社二十二日廣州電　新任粵省財政廳長宋子良與財次鄒琳、奉派來粵、整理粵省財政事件、已於今日午後三時十分由滬乘機抵此、偕行者有其他官員九人、途中過韶、曾停留二小時、與新任粵軍總司令余漢謀會商一切、

中央社念二日香港電　財政部鄒次長及新任廣東財政特派員兼代財政廳宋廳長、二十二日乘飛機抵粵、記者分往謁晤、並詢對於整理粵省財政之意見、鄒宋以旅途疲倦、未接見記者、僅派鄒重光交中央社記者書面談話如下、廣東爲革命策源地、且係濱海重要口岸、對外貿易之發展、於國際上實佔有相當地位、故中央對於粵省、較任何地方、尤爲重視、數年以來、苦無機會謀一切之整理、政府當局、引爲疚心、今粵局底定、障礙消融、乃曾知非政令統一、無以救亡圖存、此政府歷來欲爲粵人謀福利合作之苦心、至此可期實澈、財政金融、尤關命脈、部務繁重、孔部長以特派琳代表來粵視察、同時奉行政院決議、任子良爲廣東財政特派員兼代財政廳長職務、本擬由海道前來、孔部長以粵局初定、人心未安、不可使要職虛懸、要政停頓、希望粵中備爲安定之心、異常急切、故改乘飛機、到粵伊始、舉凡財政金融、應如何籌定整個計畫、澈底整理、當先將詳細情形調查確切、各具方案、分別請由中央社或地方政府核定逐步施行、總期於國計民生、兩有裨益、毋負國人之望也、

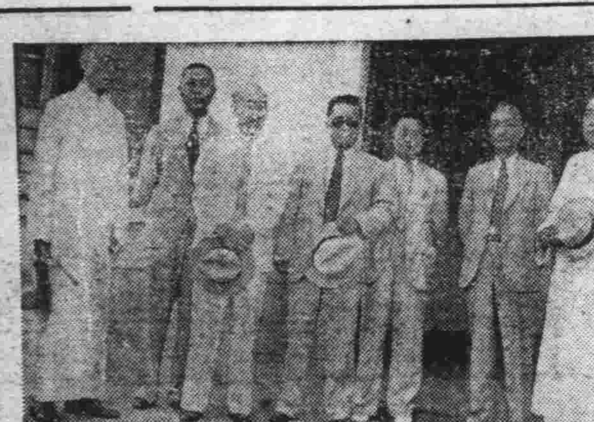

中立者宋子良、立宋氏左者鄒琳、右邊第二人爲吳健陶（國際社攝）

本市息　財政部長孔祥熙氏、爲明瞭粵省最近財政金融狀况起見、特派財次鄒琳代表前往視察、以資着手整理、鄒氏業於念二日晨八時偕同新任廣東財政特派員兼該省財政廳長宋子良、及稅務專家一行十二人、由龍華飛機場、乘坐中國航空公司之南京號專機飛粵、過韶關、將停留片刻、晤新任廣東綏靖主任余漢謀氏、會商粵省一切重要事宜、鄒氏等行前、曾晉謁孔財長請示一切、至唐壽民貝淞蓀等、亦於念二日九時偕乘波斯頓輪南下、各情誌次、

行前謁孔部長請示

鄒宋等本定念二日晨六時乘機飛粵、旋悉孔財長七時抵滬、乃於六時相率赴寓如車站迎接、繼同往孔氏私邸、面聆指示後、即乘車赴龍華飛行港、至八時始南飛、到場歡送者、計有公安局長蔡勁軍、淞滬警備司令代表王之南、經委會祕書郭德華、及陳行席德懋宋子安等百餘人、

鄒宋兩氏發表談話

乘機飛粵者、除鄒宋兩氏外、尚有新任粵桂閩區總稅局長吳健陶、中央銀行業務局副局長周守良、中央信託局郝重光、稅務專家唐適、童仲鼎暨祕書隨從等一行十二人、據鄒宋兩氏行前在機場語中央社記者、本人等此次奉行南下、抵粵後、即着手調查粵省財政金融現狀、以供財部整理該省財政金融之參考、至於調查步驟、則俟抵粵後再行決定云、宋氏預定在粵三星期、先行返京報告、然後再赴粵、鄒氏則以部務繁忙、將先行北返、

赴韶晤余下午抵粵

鄒氏等所乘之南京號專機、本擬直接飛粵、旋得財孔通知、新任廣東綏靖主任余漢謀、甫約在韶關會晤、故先飛韶、預定十一時前可以抵達、將作數小時勾留、再行飛粵、約於下午三時許可以抵達廣州、

陳行等談整理問題

關於粵省財政金融問題、據中央銀行副總裁陳行談、粵省金融雖極紊亂、但着手進行、並不困難、中央銀行決在廣州設立分行、俾予整理粵省財政上一重大協助、一切籌備事宜、均已着手進行、又據中行業務局副局長周守良談、本人奉派赴粵、調查粵省社會經濟、以作籌設中行廣州分行之參考、在粵約留一個月、即北返復命、分行成立日期、尙待調查後、由總行決定、至於粵桂閩區統稅事宜、據新任該區代理局長吳健陶稱、本人係長贛省財政、此次奉命調往代理、於念一日晨始奉電報、急於南行、當日離贛過京抵滬、三省統稅現狀、現尙未知其詳、總之、本人此往、本不損國庫收入顧及人民生計爲原則云、至於贛省財政廳長事務、暫由該省府祕書長劉體乾代理云、

唐貝李三人乘輪行

奉派赴粵調查改革粵省幣制事宜之交通銀行經理唐壽民、中國銀行滬行經理貝淞蓀、及中央銀行國庫局副局長李惕生三氏、則於念二日晨乘北德郵輪波斯頓號前往、李氏於八時前先行登輪、唐貝兩氏則於二十分許到達新關碼頭、時在埠歡送者、計有鄒秉文、謝作楷、及三行同事等三十餘人、海關特備鐙輝小輪專送、於八時半解纜、駛登郵輪、九時半啓椗南駛、據唐貝氏臨行語記者、中央對改革粵省幣制、已確定原則、採用大洋制、使全國幣制趨於統一、本人此行、係調查其幣制情形、計劃改革方法、貢獻政府採用、預定在粵勾留一兩週、即將返滬、向當軸報告云、

路透社念二日廣州電　新任兩廣鹽運使唐海安、今日接見路透社記者時聲稱、財部將在任何可能範圍內、整頓粵省財政、雖受重大損失、亦在所不惜云、唐氏現暫時管理粵省財政、以待新任粵省財政廳長宋子良之抵任、據唐氏估計、中央將至少用五千萬元、使一切得措於鞏固之基礎、蓋粵省無充實之準備金、而任意發行紙幣故也、唐氏又稱、廣州存銀共計一萬萬元、幸未動用、現時中央並無將白銀運往南京或出售其中一部分之意、此事將完全由紙幣發行監督委員會主持云、

中央社念二日南京電　粵省於中央財政上歷居次要地位、中央在該省稅收、念一年度爲四千四百餘萬元、念二年度僅以所報關鹽兩稅而論、已達三千五百餘萬元、其他統稅鑛產印花烟酒各稅、因未據報告、故不悉其詳、至近年該省各項中央稅收情形、因冊報不全、已無從統計、惟據熟悉財政界情形者消息、至少當在五千萬元左右、此後若經澈底整理、對國庫將有相當裨益、

中央社念二日香港電　粵法幣準備金保管會、念二日邀各界代表李暢修等十八人、來港點驗廣州省銀行港分行所存白銀、計有大洋九百八十六萬八千四百八十八元、毫洋一百八十三萬一千九百二十四元、據云、核與該會移送時數目相符、據另息、則謂此項數目、是否確實、當待查核、

星期標準書　第四十種

C. Heiden:
Histoire du
National Socialisme

（漢譯世界名著）

德國國社黨史

▼章淵若先生選定　▼林孟工先生譯述

本書爲德儒 C. Heiden 氏原著、但據法文譯本的序者 Julien Benda 氏說：「國社主義、其實可說是德國歷史上的一種常態」。可見德國國社主義的發生、初非偶然；而實有其歷史的淵源、和時空的特性。Benda 氏又說：「據說當希特勒執政的時候、Heiden 氏原著、即被查禁。可知此書立場、與希氏自撰的「我之奮鬥」、完全不同。讀者倘能取希特勒所著「我之奮鬥」、同時參讀、加以體會、則對於德國國社主義、當能有更深而更新的認識。

定價一元七角　特價一元一角九分　自本月十八日起一個月內　國內郵費五分

第三十八種　家族論　黃文山先生選定　特價一元二角六分　八月三日止

第三十九種　思想解放史話　劉英士先生選定　特價八角四分　八月十日止

商務印書館發行

574(A)

商務印書館

本週新書一覽

日期	書名	著譯者	定價
七月二十日	新工具（中華教育文化基金董事會編譯委員會編輯）	F. Bacon著　關琪桐譯	一元五角
	二十二年度全國社會教育統計	教育部編	九角
七月廿一日	內閣大庫書檔舊目補	國立中央研究院歷史語言研究所編	七角
	威尼斯商人（中華教育文化基金董事會編譯委員會編輯）	Shakespeare著　梁實秋譯	四角
七月廿二日	行列論（大學叢書）	藤原松三郎著　蘇晉綸譯	精裝本二元
	國語（小學生文庫第一集）	喬宅安編	二角
七月廿三日	後山詩註補箋	冒廣生撰	三冊三元二角
	庇利尼斯的故事（世界文學名著）	P. Loti原著　W. P. Baines英譯　謝詒徵重譯	六角
七月廿四日	道路工程	吳國楨著	一元六角
	國際公法綱要	吳昆吾著	一元二角
七月廿五日	中國文法語文通解	楊伯峻編	二元
	實證派犯罪學（漢譯世界名著）	Enrico Ferri著　許桂庭譯	五角

出版週刊　本館編印　零售每冊二分　預定全年五十二冊一元（國內及日本郵費在內）

589

錢大鈞昨晨飛粵

接洽整理粵軍務
余漢謀因事改期回省
一軍二團教導團開到

中央社念二日九江電　牯嶺電話、錢大鈞二十二日晨飛粵、代表軍事當局接洽整理粵軍務、聞留數日卽返牯、

本報念二日香港電　余漢謀原定二十二日回省、因事改期、

中央社念二日香港電　余漢謀因事念二日未能赴省、特電何犖等知照、電云、限卽刻到、廣州何參謀長公卓、利憲兵司令樹宗兄均鑒、弟因事亟待處理、本日未啓程來省、並請通知梓材爲盼、余漢謀養印、

路透社念二日廣州電　本定今日入廣州之余漢謀氏、已將其行期展緩、據華人方面消息謂、前由陳濟棠之兄維周統率之警衛軍、有一部發生不穩、余氏已令當地駐軍加以彈壓、按此項警衛軍、係最近由東江調往三水及順興兩地、聞已宣言反對粵省新當局、惟其行動如何、尙不可知云、

本報二十二日香港電　一軍二團及教導團、二十二日晨抵省、駐燕塘軍校、

中央社二十11日香港電　第四路軍第一軍第一師第一團及教導團、二十二日晨二時開抵省垣、駐燕塘軍校內、餘各團亦均續到、

申時社二十二日香港電　一軍一師教導團謝錫珍部、二十一日夕十一時開抵廣州、二師教導團鄧琪昌、三師教導團陳耀樞部、今晨四時到省、

中央社念二日香港電　第二師葉肇部、念二日繼第一師開拔來省、將轉西江駐防、

中央社念二日香港電　第一師長莫希德、念一日晚乘車抵省、念二日分訪利樹宗、何犖、繆培南、商該師駐地、師部設明德社、

陳策昨到粵

協助整理軍政

中央社二十二日香港電　第一集團軍總部、定二十四日改爲第四路軍總司令部、總部守衛憲兵、二十二日已撤去、由第一軍派兵守衛、

申時社念二日香港電　黃延楨黃任寰電余漢謀辭職、擬以陳章甫升任三軍長、葉肇升四軍長、李振球升一軍長、

中央社念一日南京電　自陳濟棠離粵、在粵各將領一致、擁護中央、並派員迎余漢謀早日入省主持、頃余部已由韶起程入省、京中二十一日晚接到第四路軍總部來電、謂余卽日由韶起程、聞余將在省召集各將領宣達中央意旨、並商善後、日前余派來京之粵軍醫校校長張建、在京分與各方接洽、並接收粵綏署駐京辦事處已竣、念二日午乘車赴滬、候輪返粵復命、京辦事處已大體接收完畢、開始辦公、由李康秀暫代主任、

本報念二日香港電　陳策二十日晚夜輪赴省、何犖當日午乘天一輪抵港、

中央社念二日香港電　陳策念二日上午十時乘佛山輪上省、協助余漢謀整理軍政要務、

粵空軍人員昨由港返省

本報念二日香港電　日前來港之空軍二百餘人、念二日晚返省、

中央社念二日香港電　粵來港空軍人員共兩百餘人、念二日晚已有百餘人乘輪回省、

粵警衛軍願歸順中央

中央社念二日香港電　警衛軍改編之獨一師、駐粵後方辦事處主任劉應時談、傳該師兵變、絕非事實、師長鄧志材現在三水、經派員謁余漢謀報告、願卽日歸順中央、

閩邊粵軍退駐潮汕

中央社念二日福州電　閩邊粵軍嚴應漁等部、已全部撤退潮汕待命、所遺各處防務、由陳琪李延年等部分別接駐、上杭雲霄詔安各縣地方秩序、均已恢復常態、

英報贊夫處置兩廣事件

對蔣院長深加揄揚

哈瓦斯社念二日倫敦電　泰晤士報頃就中國兩廣事件解決情形有所評論、對於該國行政院院長蔣介石將軍所採取之行動、深加揄揚、其言曰、兩廣事件業已解決、此不獨令人對於該國領袖表示欽佩、卽對其整個民族、亦發生良好印象、該國中央政府此次若不採取和緩手腕解決時局、而出以任何切實行動、則日本自必加以曲解、因而引起危機、今茲得此結果、卽不獨中央政府之權力得以增強、卽該國各級人民在政治上所抱之健全觀念、亦可藉此得一明證矣、要之、中國政府應付兩廣問題、不願訴諸武力、此乃促成全國團結之一種步驟、而舉國上下、臨事鎮靜、尤足稱道云、

粵各界請澈查陳濟棠劣跡

並通緝區芳浦等

申時社念二日香港電　粵各界團體代表張善培等念一日電中央、請澈查陳濟棠治粵八年劣跡、並通緝區芳浦、林翼中、陳維周等、歸案究辦、

深圳大賭場自動結束

申時社念二日香港電　粵港邊界之深圳賭場、係陳維周霍芝庭等設立、經已五年、規模甚大、番攤輪盤、酒店烟館、無一不有、陳濟棠等特派軍警妥爲保護、因是省港人士、不論貧富、前往賭博者、日必數百人、良家子女、傾家蕩產、失節喪命者、時有所聞、陳等每年所獲、竟達七百餘萬元、現省府決實行禁絕烟賭、陳等爲免省府沒收其財產計、念二日派員前往該場、自行辦理結束、

日對華北政策將趨强硬說

三相會議後半官式宣言

路透社念二日東京電　日本外相有田、陸相寺內、海相永野、本日會議之後、曾發表半官式之宣言、其中之警句有云、「中國政府如忽視日本之特殊地位、則日本對華北之政策、將難免益趨强硬」云云、據上述會議、係考驗中國進步及統一之根本要素、及反日主義、重見滋長之原因云、

陳光甫否認我國向美借欵

赴美使命僅討論貨幣問題
中美協定絕無政治之性質
美方亦否認對華貸款

路透社本市息　日方所傳最近成立之中美貨幣協定、內含繼續貸款於中國、採購戰爭材料之消息、今日已由談判該協定之中國首席代表陳光甫氏、予以鄭重之否認、按陳氏爲上海商業儲蓄銀行總經理及財政部之高等顧問、據其告路透社記者謂、其被派前往華盛頓之使命、僅與美財部人員討論貨幣問題而已、雙方商洽之結果、美財部已允向中國購買大批白銀、俾使中國已趨穩定之新貨幣、益形鞏固、陳氏又指明此項辦法、純屬商業來往、絕無政治性質、陳氏又否認外間所傳彼與郭秉文氏、最近由美返國時、曾與菲列濱談判一種商業協定之說、據云、彼雖曾訪謁奎松總統、但係純粹社交性質、會談之時、並未涉及中非商約問題云、

路透社念一日華盛頓電　美國將貸款中國之謠傳、今日此間負責方面、已確切予以否認、據當局確稱、美方與私人方面均未考慮對中國有何新信任放款、至最近中美白銀協定、會特殊規定因白銀交易等之結果所成立之基金除作穩定中國金融之用外、不得移充他用云、

社評　就業訓導

裕

二中全會宣言有如下之文句：「中國今日非以自身刻苦之奮鬥，徹底更始之覺悟，以建立一人力物力並皆發展充實之「近代國家」，決無以克服環境之艱危，奠國家於鞏固。」

中央所認爲在人力物力方面謀發展充實者，在二中全會宣言上亦有如此之解釋，如謂：「中央不特在物質方面，力謀國民經濟之建設，及自衛能力之充實，而對於恢復民族固有道德，喚起民族意識，尤努力培養，各地之民衆訓練與學生訓練，凡足以統一救國意志，振起衛國精神者，無不積極進行；同時對國民教育求普遍之發展，爲失業青年謀服務之機會，其主旨亦莫不在民德民力之增進，無形中爲國防增厚其基礎。」此次行政院成立專科以上學校畢業生就業訓導班籌備委員會，通過簡章，籌劃經費，準備招收學員辦法，此當爲實行二中全會宣言之具體的說明。

專科以上學校畢業生，就業而須訓導，則其平日所學何事？所畢何業？使人不能不訝爲高等教育失敗之明證。然而吾人以爲對於就業訓導，不宜作此看法。中國目前高等教育缺乏一種技能教育，多尚空談，少切實際，如讀國學者，能談老莊思想如何，而不能作一通順之文章；讀英國文學者能談密爾頓之詩歌，與莎士比亞之戲劇，甚至英語不能上口，英文不能滿篇，此原爲世人詬病者，吾人不欲在此多所指摘，以冀有所匡救。吾人以爲專科以上學校畢業生之就業訓導，並非在四個月訓導期間，對於學生技能上卽有何種重大之補助；訓導班學員名額僅定一千名，最近三年專科以上畢業學生何止數萬？無些許技能者卽欲罄此訓導，亦不可能也。故吾人以爲此次就業訓導，不宜視爲救濟失業之消極辦法，應視爲一種國策之積極運用，

中國目前，不能謂非一非常時期。吾人欲救亡圖存，不能不力謀國民經濟之建設，及自衛能力之充實，凡此不能不需要人力之推動；吾人欲救亡圖存，不能不恢復民族固有道德，不能不喚起民族意識，凡此，亦不能不需要人力之推動；凡足以統一救國意志，振起衛國精神者，無不積極進行，卽此，亦不能不需要人力之推動。吾人以爲需要此推動之人力，將有賴於將就訓導之千名少壯知識份子，自十月一日起之四個月期間，儲蓄此種推動之能力。中國目前在粵桂異動解決以後，可爲民族復興運動劃一新時代，舉凡國民經濟建設，國民精神振起之運動，不可不統籌並劃，不可不具有此種推動之人力，而爲一種積極國策之自由運用。吾人對於辦理就業訓導人員者，作此積極之期望；對於將就訓導之千名學員，亦作此積極之期望。

司法院整理粵省司法

自十月起施行新制　司法用紙改用部頒

粵高院長葉夏聲卽首途履新

中央社二十二日南京電　司法院二十一日常會、決議撤銷西南最高法院分院、當卽電粵桂兩高院、嗣後除應上訴於該兩高院之案外、至第三審案件、概依法移送最高法院審理、法部以三級三審新制、粵桂前以情形特殊、延不施行、殊屬遺憾、該部特令粵高院、應從速施行新制、定十月起開始改制、該省之司法用紙、向來濫印濫發、不受統制、亦屬非是、嗣後應改用部頒用紙、至該省之司法人員之資格、是否與規定相合、亦將予以考核、總之該兩省之司法、將予以整頓、庶全國司法歸於一統、又新派代理粵高院院長葉夏聲氏、二十二日晨謁王部長請示一切、不日首途履新、

中央社念二日香港電　粵最高法院分院、念二日起停止收案、並辦結束、

冀察外交談判　仍在賡續進行中

華聯社二十二日天津電　冀察外交仍在賡續談判中、但迄無進展、日方表示冀東組織可望取消、惟須視華方對經濟合作之誠意如何爲轉移、殷汝耕出處問題早有決定、日方歡迎王克敏來平主持冀察政務、王克敏現對經委會主席一職、已決定不就、此事一時不致實現、

津日領署　華探被誤擊殞命

路透社念二日天津電　此間日本領事館警察署之中國探員一名、今日下午被天津市政府衛隊開槍擊斃、據云該探員、曾在日租界中逮捕市府衛隊一名、嗣因調查案情關係、將其帶往城中河北地方、禍事卽由此發生、當該探員押同被捕衛隊所乘之汽車、行近市府門前時、値崗之衛隊、卽開槍向汽車射擊、該探員當場殞命、據聞此意外事件、係因誤會而起、蓋値崗之衛隊、聞得車中有人高聲喊叫、並見車中有爭鬥情形、致誤認其同事被綁、遂卽開火射擊、致肇此禍云、

路透社念二日天津電　此間日本領事當局、對於領館警署探員被市府衛隊開槍擊斃事、已提出抗議、該探員之遺骸、已由日警署移去、日領館及軍事當局、以及憲兵隊、均派代表、趨往出事地點從事調查云、

日可由張來平、

宋哲元檢閱馮師

中央社念二日北平電　冀察政會新委湯爾和曹汝霖戈定遠劉汝明等定念四日晨在政會就職、不舉行儀式、屆時由宋哲元親臨訓話、

中央社念二日北平電　宋哲元念二日晨在天壇檢閱馮治安師一部、並訓話、張允榮念二日晚七時半由保來平、

榆日領到津晤田尻

中央社念二日天津電　榆關日領事原念二日來津晤田尻、有所商洽、又津日軍百念餘人念二日晨開榆、

冀察政會明日例會　新委湯爾和等將出席

中央社二十二日北平電　冀察政會二十四日例會、新委湯爾和曹汝霖戈定遠劉汝明石友三等均將出席、劉戈定遠定二十三日由察專車來平、石出席例會後、卽行返津、聞石在津稍有擔擱、將來平長住、以便在政會辦公、

本報二十二日北平電　湯爾和曹汝霖戈定遠劉汝明石友三、定二十四日出席冀察政會例會、劉汝明二十三日

林主席昨晨抵牯嶺

朱培德等赴潯轉牯　財部在廬設辦事處

中央社念二日九江電　林主席念二日晨八時乘中山艦抵潯、警備司令陳雷、海軍獨立第一旅長林秉周等數十人、蒞碼頭恭迎、主席衣藍綢長衫、外罩馬褂、精神矍鑠、登岸與歡迎者一一爲禮後、卽轉往牯嶺避暑、又隨侍之海次陳訓泳、

中央社二十二日九江電　牯嶺電話、林主席率隨從二十二日晨六時半抵潯、林登岸稍休息、卽赴蓮花洞、蔣委員長聞訊、躬至蓮花洞迎迓、廬山管理局長譚炳訓、及警署長王慕曾等、俱隨往迎接照料、八時許換轎登山、十時許抵牯、旋卽返黃龍寺寓邸休息、

中央社二十二日南京電　孔部長將赴廬小住、爲期辦事順利、已在該部各署司處會、調派職員十餘人、定二十二日由京乘輪赴潯、轉廬組辦事處、處理一切臨時事務、

中央社二十二日南京電　朱培德偕黃仁霖二十二日晨九時半、由京乘中航公司京潯郵機航飛潯、轉往牯嶺、

本報二十二日南京電　翁文灝定二十三日赴潯轉廬、謁蔣院長、約兩週返京、

法大使昨訪秦德純

中央社念二日北平電　法大使那齊雅、念二日上午十一時訪秦德純、作到任後首次拜晤、秦當偕王會恩延見、雙方暢談平市政現況、及舊都歷史、那謂十年前曾到平四次、對此間風景名勝、夙感興趣、此次重來、見一切均有進步、尤爲愉快等語、雙方暢談約念餘分鐘、那使始興辭而去、聞秦定二十三日卽往答拜、

德王等由蒙返張

中央社念二日張家口電　德王、包悅卿、吳鶴齡、日來均在嘉卜寺、卓世海由蒙返抵張北、

楊慕時到張垣視事

中央社念二日張家口電　代財廳長湯慕時、二十二日由平來張、念三日到廳視事、

相場召　北甯線日警會議

中央社念二日天津電　日外務省事務官相場抵津後、念二日晨十時召集北甯沿線日警務人員會議、除討論保僑事外、對取締浪人辦法亦有所商討、

中政會議

全會所交議各案　交各專委會審議

中央社念二日南京電　中央政治委員會念二日晨九時開第十八次會議、到委員居正、葉楚傖、李文範、朱家驊、馬超俊、邵元冲、陳公博、程潛、梁寒操、王陸一、陳立夫、馮玉祥、張繼等念餘人、居正代理主席、決議事項、如下、（一）通過地方自治法規原則、交立法院、（二）國勞大會通過之遣送海員回國等八公約草案、照政院審核意見、交立法院審議、（三）國際禁販成年婦女公約、交立法院審議、（四）京市地價稅於念五年度開始施行、土地改良物稅暫緩徵收、關於改良物價値之估計、限三年內辦理完竣、在此三年中、京市房捐、暫准保留、應按原定稅額七成徵收一案、准備案、（五）通過統制各機關及公私團體自設專用電台辦法、交行政院辦理、（六）五屆二中全會交議各案、分交各專委會審查、（七）通過概算案四起、（八）國民大會經費、照行政院原議、核定爲一百六十四萬六千一百四十元、（九）專科以上學校畢業生就業訓導班經費、准先動支、

中央社念二日九江電　牯嶺電話、徐永昌魏道明念二日午前十時許抵牯、卽赴一一八號招待所休息、徐魏均定念二日午後晉謁蔣委員長、

中央社念二日南京電　楊永泰二十二日晨由滬乘車抵京、旋於九時乘輪赴潯轉廬、謁蔣院長有所請示、

國府命令

七月念二日

▲茲修正參謀本部陸地測量總局組織條例公布之、此令、

▲參謀本部陸地測量總局航空測量隊組織條例著卽廢止、此令、

▲任命儲鎭爲青島市政府社會局長、此令、

孔財長談　推行所得稅方法

徵收方法擬採用陳報辦法　決以新人才用新精神赴之　經徵收款取分立負責制度

中央社念二日南京電　所得稅暫行條例、業由國府明令公布、中央社記者昨謁孔部長時、曾叩其將來如何推行、玆錄孔部長談話大意如次、所得稅爲世界各國通行之良稅、吾國屢議開辦、迄未實現、現在此項條例、已完成立法手續、並經國府明令公布、卽日可以施行、實爲可喜之事、考各國所得稅率均重、例如最近英制、其歲入之淨所得、自一百鎊起、每鎊課四先令六便士、超過二千鎊者、尚另課超額附加稅、美制其歲入之淨所得、自美金一千元起、課百分之四、超過四千元時、自百分之五至百分之五十九、德制其歲入之淨所得、自一千一百馬克起、至八千馬克止、課稅百分之十、八千馬克以上、則自百分之一二．五至百分之四十、日制其歲入之淨所得、自六百元起課稅、其稅率自千分之八之最低率、至千分之三百六十之最高率、我國創辦之始、政府體察民艱、所定稅率、取其輕微、至徵收方法、現擬採用陳報辦法、由官廳嚴其查核、若陳報不確實、則國家另以法律嚴行制裁、故手續頗單簡、且並不卽採事前登記調查等方法、本部正着手草擬施行細則、並徵求專家學者及有關係團體之意見、藉資研究、蓋所得稅逃避最易、推行之始、應周察社會環境、力求切合實際、以免狡黠者時有倖免之機、忠篤者獨負繳課之責、至失政府推行良稅之本意、原來政府之目的、不在稅收之多少、而在厲行稅制之革新、納稅人應仰體政府輕賦薄徵之意思、忠實不欺、以表現其愛國救國之眞誠也、所得稅開辦以後、從前中央黨部對於公務員所收之所得捐、自不再徵、政府對於此點、已有決定、本人對此稅徵收、已令主管人員遵照下列方針切實辦理、（一）辦新稅決以新人才新精神赴之、用人概須經過甄選考試、並加以保障、尤注重於青年之訓練、以利用其朝氣奮發之精神、而不使有泄沓之習氣者、濫竽其間、（二）經徵與收款須採用分立負責制度、以收彼此監督之效、（三）徵收新稅之費用、力求節省、其手續力求簡便、最後孔部長又謂、所得稅推行伊始、一切辦法、自難悉臻精密、惟望各方多加匡導、如有卓見、本人無不盡量容納、俾良好稅制、得以推行盡善、

國選總所　組法規解釋委會

僑民選舉事務所成立

中央社念二日南京電　國民大會選舉總事務所關於各項選舉法規之解釋、原由第三組辦理、現開該所爲愼重計、擬組一法規解釋委員會、委員由該所主任聘請之、並由總幹事葉楚傖兼主任委員、凡發生法規上重大疑問時、卽由該所主任提交該會解釋、

中央社念二日南京電　國民大會在外僑民代表選舉事務所、已籌備完竣、於念二日成立、卽日起開始辦公、並啓用關防、內部組織設總幹事一人、分三組辦事、所有職員由僑委會調用、該所已於念二日分向國府行政院選舉總事務所呈報成立、

砲聲隆隆　日兵在蘆溝橋演習

河田昨赴津謁田代請示　石井豔羨京滬杭漢富庶

中央社念二日北平電　念二日晨十時許、平市西南城角居民突聞炮聲隆隆、斷續不絕、嗣經調查、係日兵一大隊約二百餘名由豐台開至蘆溝橋一帶演習炮戰、至下午一時始畢、返回原防、

中央社念二日北平電　日軍駐平旅團長河邊、念二日晨九時念五分偕憲兵隊長牟田口赴津、謁田代有所請示、

中央社念二日天津電　日駐屯軍參謀石井、念二日接見新聞界、據談、渠前次南下、係到各地旅行、在滬曾出席武官會議、渠曾到京滬杭漢各地一行、深覺各地經濟情形、較華北富庶、地方建設亦好、石井談及開發華北經濟事宜、據稱、日方投資援助、全爲安定地方、絕無圖厚利之意、如日本商人謀榨取地方者、軍部亦予制止、

華聯社念二日天津電　日方在「冀東」區內、刻已成立軍事情報處及運輸站十九處、

居院長今日到滬

中央社念二日南京電　居院長念二日夜車赴滬、居語記者、此行純係私事、約一週返京、外傳赴粵視察司法非事實、

陳調元在辛莊授旗　昨晚專車赴膠東

本報念一日濟南電　念二日早陳調元在辛莊與駐濟各部授旗十面、代蔣訓話閱兵、繼由韓代表曹福林訓話、侯兆麟代各團答話、晚專車赴膠東爲駐軍授旗、

梁式堂昨由京抵平

中央社念二日北平電　梁式堂念二日晨十時由京來平、據談、來平係料理私事、別無任務、晤宋哲元否亦未定、梁復向人表示、京中自粵事底定後、和平空氣極爲濃厚、桂省問題、亦不難以政治手腕解決、

中央社念二日天津電　梁式堂念二日晨六時四十分乘平浦通車由京過津赴平、

何鍵赴南嶽避暑

中央社念一日長沙電　何鍵因天氣炎熱、念一日出席省府會議後、偕女公子玫赴南嶽避暑、定念三日回省、

工業試驗所派員　赴日調查釀造工業

中央社念二日南京電　中央工業試驗所、茲派技士金培松赴日調查釀造工業、約八月十五日可成行、將先赴大阪、次至東京、在日勾留期約需二月、

本報念二日南京電　工業試驗所注意釀造工業、擬派技士金培松赴日調查、二十二日呈實部函駐日使館東京工政會等處介紹參觀、

蔡增基昨謁翁文灝

中央社念二日南京電　中國招商局總經理蔡增基念二日晨謁翁文灝、有所商洽、約一時許辭出、

日大使館秘書　儲應時抵京謁陳介

本報二十二日南京電　駐日大使館秘書儲應時二十二日晨抵京謁陳介、有所報告、

美駐漢總領事來滬返國

中央社念二日漢口電　美駐漢總領卓思麟念日晚九時乘平和輪率眷赴滬回國、此行往返約半年、明年一月卽可返漢、領館事務由賈偉士代行、

膠路日人被害　兇手已拿獲

中央社念二日濟南電　膠濟鐵路坊子車站日人被害一案、其兇手已經拿獲、正在嚴訊中、

蔣鼎文令各部　會剿閩省散匪

中央社念二日福州電　綏靖主任蔣鼎文、爲澈底肅清殘匪、完成綏靖使命計、特限令各部尅日開始會剿散匪、以靖地方、張鼎丞鄧子恢各股匪、近聯成一氣、竄擾金豐上洋金沙各處、在龍永之僞八團金聲股、近亦被困於郎車撫方、我軍正積極會勦、務於最短期內將閩西殘匪、完全廓淸、

川軍佔領綏靖縣城　俘匪千餘名

中央社念二日成都電　彭團二十日午渡河佔領綏靖縣者、俘匪千餘、刻正肅淸附近殘匪、金川東岸已無匪蹤、聞馬塘方面之匪、似有經毛兒蓋向松潘境竄逃之勢、

中暹商洽經濟合作

凌冰與暹經濟部長曾會商　均表贊同將極力予以實現

中央社念二日南京電　僑委會息、我國赴暹考察團團長凌冰、於上月間會見暹經濟部長時、曾提出中暹經濟合作之具體意見、（一）希望暹羅與中國之貿易互謀發展、（二）由中暹合作開羅中暹航運、以助中暹貿易之發展、（三）由中國出資或中暹合資開設大規模銀行、此項意見、暹經濟部長均極表贊同、謂除第一項須由外交部負責外、二三兩項在可能範圍內、該部將極力予以贊助、並促其實現、

我僑上在南洋吸烟　國勞局建議各國改進

中央社念二日南京電　本屆國勞大會鑒於國際勞工局所編之「鴉片與勞工」報告書、認我國在南洋一帶僑工吸烟、足以妨礙社會經濟發展、可增高死亡率、深信此禍害乃由勞工狀況惡劣及官售烟所致、乃建議各國政府以改進辦法、要點如下、（一）減少工作時間、（二）改良待遇、（三）衛生設備普遍、（四）工作團體運動、應有相當組織、其次凡在殖民地內准許販賣烟者、其限制辦法爲一、烟土准售與登記烟民、二、烟民一律登記、三、登記以一年爲限、四、通令所有登記烟民、在五年後卽不准購烟、五、售制定五年禁烟計劃、八、防止工人吸私烟、

美旅行考察團抵平

中央社念二日北平電　美遠東旅行團第二批一部團員念二名、念二日晨由秦島抵平、下榻六國飯店、又美考克森公司旅行團男女念三人、念二日晨由瀋陽到平、亦住六國飯店、約留二三日遊覽各名勝後離平、

各省市廢除苛雜總計

共五千一百餘萬元

中央社念二日南京電　去年五全大會後、至現在止、財部據各省市報告、廢除苛雜者、計閩裁免各縣陋費附加、及攤派經費二百餘萬元、甘廢除第三期苛雜一萬餘元、魯廢除第三期省縣地方雜捐十五萬餘元、減輕無棣等八縣田賦附加七萬餘元、連同去年五全大會前已廢款額、總計達五千一百餘萬元、該部並於今後審核各省縣預算時、特加注意、凡有涉及苛雜性質之稅捐、均分別予以糾正、務使地方捐稅漸入正軌、人民疾苦亦得解除、

漢私貨將絕跡

正稅日貨源源運漢

中央社念二日漢口電　自緝私總處成立以來、私貨南銷路線已被截斷、平漢路一帶查緝尤爲嚴密、計六月二日起、大智門信陽駐馬店許昌鄭州新鄉石莊長辛店均設分處、沿途截斷私貨南侵路線、無運銷執照者、均被扣留、結果查獲私糖脚踏車零件安尼林染料人造絲、爲數已可驚人、刻下正由海關請示總處如何處置、緝私總處方面並派副處長黎壽彭到漢主持一切、刻下武漢中國商人多已覺悟、視販運私貨無非自受罪戾、一因中途破獲損失甚鉅、故大部已自動終止、私貨既減少來源、市場所需要正稅之日貨則覺迫切、最近已由日輪運到漢口、例如長江日輪三個月來、並未運糖進口、最近則源源而來、前日到漢之洛陽丸、卽運到白糖四十包、由此可見因中國當局之緝私、實直接促進中日兩國正常貿易之發展云、

西班牙戰事擴大
叛軍有顯著進步
叛軍南北兩路夾攻首都
政局定將發生嚴重影響

路透社二十二日巴黎電　據各方面消息觀之、西班牙叛軍現漸獲顯著之進步、行抵西法邊界亨達伊之避難者聲稱、薩拉哥薩、那伐爾、迦加、維多利亞、布爾哥斯、伐拉杜里特、邦特凡爾達諸省均入叛軍掌握、亨達伊、比賀比、丹却里亞之邊防隊亦均附和叛軍、叛軍現已佔領桑巴斯蒂安、惟無線電臺仍未屈服、刻正由叛軍圍攻之、同時據丹吉爾消息、扣塔叛軍總部已警告中立國之船隻駛離該港、因叛軍擬由大空轟擊政府軍艦也、聞諸艦因缺乏燃料與糧食、現困處港內、惟英軍艦一艘現仍泊港內未去、

路透社二十二日倫敦電　據法國邊界接到消息稱、西班牙北部之桑塞巴斯蒂安鎮、已爲叛軍於激戰後佔有、是役當地忠誠之短統隊應戰者、共死二十四人、美旅行家若干人乘汽車數輛由該處駛過法國邊界、現信仍有數英人滯留該地、叛軍得手後、開現向西南北斯開省之都會比爾波進發、據行抵法西邊界亨達伊之英旅行家聲稱、桑巴斯蒂安降服之前、曾由叛軍之飛機自天空發機關槍轟擊、同時叛軍進窺瑪德里之企圖、已遭失敗、政府軍會在首都附近與叛軍大戰兩次、將叛軍擊敗、是役參戰者有衛戍警察隊市衛亦民團、

國民海通社念二日巴黎電　此間接到西班牙最後消息謂、西班牙政府已遣十五萬軍隊北進、以防叛軍南下、此項軍隊內有矢忠政府之軍隊、民團社會主義及共產主義青年團、衆料此是政府與叛軍勝敗之戰、報告復謂叛軍將在瑪德里主部可哥斯之隘道一帶應戰、因叛軍最近向該處增兵甚多、

國民新聞社念一日瑪德里電　本京之北九十哩處亦發現叛軍蹤跡、政府急於今日派遣飛機多架、前往轟炸、據叛軍方面宣稱、革命軍正由南北兩路夾擊首都云、

國民新聞社念一日巴黎電　法國沿西班牙邊境之警察今日報告、瑪拉將軍所率叛軍、已不戰而得聖塞白斯丁、沿途佔領村鎮甚多、據稱瑪氏曾宣布、一俟彼確知北方擁護叛軍、即擬向瑪德里進攻、現在大戰之期、似已近在眉睫、因該處人民陣線之黨員、皆已着手武裝、協助政府矣、

哈瓦斯社念二日瑪德里城電　西班牙此次亂事爆發、未歷數日、已成燎原之勢、於以知叛黨密謀起事、必非一朝一夕之故、但至現在、其計劃內容、始經揭露、開叛黨原定計劃、係在湧團各處（南任塞維爾北在桑西拔斯天東在琶塞龍納）同時發難、殊途同歸、直趨首都、務使政府措手不及、而政權及遂唾手可得、無如空軍既未附逆、保安隊大多數、亦仍效忠政府、上項計劃、一部份遂告失敗、此外叛軍將校、多以人民陣線內閣秉政以還、共和政制感受威脅爲辭、勸誘士兵、加入叛變、士兵一時不察、致爲所給、現則多已覺悟、輒於人民陣線所屬民團獲勝之後、相率反正、此亦叛黨計畫遭受打擊之又一原因、目前官軍與叛黨、猶在戰爭中、其情形之劇烈、爲從來所未見、政府雖欲迅速撲滅亂氛、但此次亂事、對於西國政局、定將發生深刻之影響、恐有非當局所能逆覩者也、

國民新聞社二十一日恆台電　此間警署今日鄭重聲明、各方所傳此次叛亂中傷亡人數之報告無一可靠、一說謂全國已死二萬五千人、此間認爲過甚之詞、因目前尚無法可以計算死亡確數云、

法西交通未復
葡萄牙處影響

哈瓦斯社念二日法國安達易城電　法西兩國鐵路交通、仍未恢復原狀、西國北部那伐拉省比達蘇亞河兩國交界處、昨夜平靜無事、惟在桑瑪爾西亞山中、曾聞槍聲數響、又見汽車多輛、自豐達拉比亞地方、循公路駛往貝霍比亞城、貝霍比亞城婦女多人、因於今晨七時、避入法國境內、據稱城內所有壯丁、業已全體調往伊倫城附近山中、會同保安隊、抵抗叛軍云、

哈瓦斯社念一日倫敦電　此間政界人士、對於西班牙事態發展情形、現均予以密切注視、深以葡萄牙或將受其影響爲慮、蓋恐西班牙人民陣線所屬各黨、如能戡平亂事、則葡萄牙左翼諸黨、必將爲之興奮、而對於現任總統加蒙那與國務總理薩拉查所領導之政府加以反抗也、按英葡兩國遇事合作、邦交輯睦、葡政府並許英國軍艦、得在葡國領海中享有優越權利、葡國現政府若被推翻、則英葡間現有之關係即將受其危害矣、

英美法意水兵
現已奉令登陸

路透社念二日丹吉爾電　英法意三國軍艦之水兵、現已奉令登陸、代替當地警察、担任保護各該國之領事館、因叛黨方面、曾以轟炸全城威嚇、當地人民、極爲恐慌、目下已有政府所派之軍艦九艘、泊港內、另有政府方面之巡洋艦三艘、下碇於直布羅陀附近、衆信各艦擬於今晚轟擊阿爾奇拉斯云、英美政府鑒於西班牙大局之緊張、現皆派軍艦赴該國各港保護本國僑民、據華盛頓電稱、美軍艦兩艘今日奉命開至地中海、又美戰艦沃克拉賀瑪號、現泊法國夏堡、已奉命前往桑塞斯蒂安與駐瑪德里美大使鮑爾斯接觸、如有必要、將載美僑出境、英當局已派巡洋艦一艘赴巴塞洛那、另派一艘赴瑪覺爾加島之巴爾瑪、又巡洋艦阿姆菲恩號昨日離英加入駐非洲艦隊者、已奉命開往加那萊島台尼里夫港、戰鬥巡洋艦拒敵號現載駐亞山大特利亞之戈登高地隊回至直布羅陀、泊於西班牙各港之英軍艦四艘、現正準備於必要時載英僑出境、

英法比倫敦談話
英重視未來五强會議
萊因問題與德共謀解決
不欲繼續堅持德國退兵

哈瓦斯社念二日倫敦電　英法比三國談話定於明日午前十時三十分在道甯街十號首相官邸舉行、英國代表爲首相鮑爾溫、外相艾登、掌璽大臣哈里法克斯勳爵、法國代表爲內閣總理萊翁白倫、外長台爾博斯、比國代表爲內閣總理齊蘭、外長斯巴克、明日中午艾登外相並當宴請法比兩國代表、

哈瓦斯社念一日倫敦電　國會休息室中一般議員頃聲稱、英法比三國代表所討論者、當以德軍開駐萊茵河區域一項問題最爲重要、法國政府對於此項既成事實決不願予以接受、此在英國政府則務主實事求是、以爲繼續堅持德國退兵、端屬徒勞無益、自以放棄此念爲宜云、

哈瓦斯社念一日倫敦電　關於羅迦諾二次會議舉行事宜、英法比三國、已各在本國首都發表公報、（見前電）頃悉英國政府對於公報詞句雖已於本日午前加以接受、但仍堅持三國在倫敦所進行之談話、僅具初步性質、並以爲「會議」一字樣、宜留待英法比德意五國下月間在比京白魯塞爾城開會時用之、此際三國代表聚首、自以改稱「談話」、較爲確當云、按內閣目前最所重視者、仍係未來五國會議、而非爲三國談話、又以爲歐洲一般局勢、現方繼續設法、俾由德國參加、共圖解決、以故英國對於法比兩國前所提供之互助義務、即本年三月間羅迦諾第一次會議協定附件所規定之軍事上援助辦法、雖屬繼續有效、但未可視爲具有永久性質、他日五國會議開會之後、當先確知德國對於歐洲各項問題眞意所在、始可進而謀歐洲一般局勢之解決、至於目前英國外交政策之主要目標、厥在恢復羅迦諾公約制度、而將德意兩國包括在內、庶幾歐洲不致裂爲兩個集團、而釀成互相對峙之局勢也、

將重設防
土艦隊已開往
愛琴海中兩島

路透社念一日韃靼納爾哈那克電　土耳其雅夫茲艦、乃歐戰時著名德國巡洋艦戈本號所改造、今日率領其他土耳其小艦隊洋洋駛出韃靼納爾海峽、準備重行佔領愛琴海中之羅斯島至台奈杜斯島、因蒙特婁公約中允許土耳其立時可重振韃靼納爾海峽軍備之結果、該兩島將重建防禦工程、

哈瓦斯社念二日土耳其斯丹埠電　土耳其軍隊開入韃靼尼爾海峽地帶之後、頃據該處消息、該國工程隊業已開始建造要塞工事、並在加那克斯開爾地方駐紮一軍、建造無線電台一座云、

捷謀與德奧接近
派員赴兩國活動

哈瓦斯社念二日巴黎電　關於捷克與德奧兩國關係、事業報名記者塔布衣夫人頃宣稱、「捷克總理霍德柴日前曾以私人資格往訪維也納、與奧國休栢尼格總理左右相接觸、而該國總統貝奈斯近又派其知友衆議員一員前往柏林、與德國當局就兩國關係有所商議、此項消息傳至倫敦之後、英國人士頗爲震動」云、

德奧協定付諸實施
奧將大赦政治犯
其他步驟亦將實行

路透社念二日維也納電　現料總理許希尼格博士將於七月二十八日宣布大赦、得享此惠者、將有國社黨社會黨共產黨員共四五千人、另有百人被控犯政治罪、正在審訊中者、現已停止進行、

哈瓦斯社念一日維也納電　德奧協定最近成立之後、現當付諸實施、其第一步當由奧國政府將所有政治犯、不論係屬國社黨黨員、抑或社會黨共產黨員、均予赦免、其總數當有數千人之多、如前任駐意公使林德倫、（一九三四年七月二十五日陶爾斐斯總理被戕時、曾由國社黨員推爲國務總理候補人、）前任維也納公安局長斯丹好塞爾、（均係國社黨員）前任維也納市長即社會民主黨領袖塞資等、咸在赦免之列、此外德國政府前爲取締德人赴奧旅行、起見、曾經頒布命令、凡赴奧遊歷者、概須納稅一千馬克、此項辦法將由德國政府予以廢止、尚有其他各項步驟、當由兩國當局儘本月以內次第實行云、

阿人分兩路進攻
圖克復首都
已與意軍激戰
兩方死傷甚衆

路透社念二日開羅電　開阿比西尼亞人現有克復首都之企圖、埃及外交部今日接駐阿京領事來電稱、前加薩將軍所統之軍現由南面進窺、阿京、西育姆將軍則由另一方面進攻、開已發生激戰、雙方死傷甚衆、

哈瓦斯社念一日開羅城電　此間頃接阿比西尼亞消息稱、阿國軍隊一部份不服意國管轄、頃已叛變、向亞第斯亞貝巴城進攻、當與意軍發生戰事、雙方死傷不下數百人之多、

美商部發表報告
金銀比率相差益遠
黃金進口較銀多四倍

國民新聞社念一日華盛頓電　商部今日發表報告、謂美國政府雖大舉購銀、然仍不能達到購銀法之目的、減低金銀之比率、本年度中之現金進口、迄今已達五一九·六一二·四一五元、較之同一時期內現銀進口之數超過四倍、故美國欲得金三銀一之比率、在事實上已經失敗、本年度之現銀進口、迄今爲一二〇·四九三·一六七元、國內所產生銀雖不在此數之內、然鑛務局估計政府所購生銀、僅得三千五百萬元、而同一時期內亦購生金一億二千九百萬元、故金銀比率、遂相去益遠矣、

意設人造汽油公司
資本爲四萬萬里拉

路透社念一日羅馬電　此間今日成立一新公司、資本定爲四萬萬里拉、準備製造大宗人造汽油、將設立三大工廠、預計該公司將來產油後、可減少入口汽油之數量、該資本四分之一、係由國有鐵路所供給、

日陸軍當局
決改善憲兵制度

同盟社念二日東京電　陸軍當局鑑於最近時局嚴重、決定改革軍事警察制度、日本現行憲兵制度曾於明治三十一年發令實施、屬於陸軍大臣管轄、執行軍事警察兼行政、司法兩種警察任務、然現在憲兵組織未能完全實行如此任務、因此加以大改革、以期防止陸軍部內之非法事件、最近頻發之間牒事件及其他軍事事件之發生、改善方法、要增加憲兵人數、由現役將校中選拔優良人物、派入帝國大學或其他大學、授以教育、以養成適應時代之憲兵、

颶風昨在日登陸
有北進入朝鮮模樣

華聯社念二日東京電　本月十五日在南太平洋上發生之颶風、今晨已吹抵日本南端之鹿兒島、有經由長崎出日本海再由朝鮮之釜山登陸北進模樣、東京氣象台爲使民衆知所警戒、今夜決每隔三小時觀測一次、將其趨向交由廣播電台於今夜十一時及明晨二時與五時廣播周知云、

日前因謠言停拍
東京交易所昨開市
內務省決澈查謠言

同盟社念二日東京電　東京交易所日前因傳政府改善交易所辦法、狼狽之極、遂停止開市、然經調查之結果、始知謠言、乃於二十二日起照常開市、情形平穩、各種證券價值無大變動、

同盟社念二十一日東京電　二十一日因某報記載交易所制度改正事、致東京之證券交易所於當日停止拍板、而內務省亦決意澈底調查此事、警視廳並即開始活動、該交易所之所員外交員等因散佈流言嫌疑、於當夜即加逮捕、目下在嚴重調查中、或謂某外交員於二十日夜預知該事、並轉告其同類、故恐尚有檢舉參考、而其調查結果、或將引起前所未有之大事件、亦所不知、

英倫銀價
近遠期均跌

路透社念二日倫敦電　今日此間大條銀價、近遠期皆爲十九便士六二五、皆較昨日縮〇六二五、今日午後一時倫敦對紐約匯價如下、英金一鎊合美金五元零二分五六二五、美金一元合英金四十七便士七五五、

英下院注意走私
要求外相提出報告

哈瓦斯社二十二日倫敦電　下議院本日午後開會時、保守黨議員穆霖、曾要求艾登外相、務在該院休會之前、就中國北部走私問題、提出報告、外相當答稱、此項問題、在下議院休會之前、是否能有顯著之變更、殊難斷言、但在一星期之後、如有人提出此項問題、自當盡余所知、提出報告云、

閩組稅務查緝團

中央社念二日福州電　省稅務稽查處決組織查緝團、分六中隊、由夏聲兼任團長、並增置稽核員、分派各地工作、

陸地測量總局
組織條例修正全文

中央社念二日南京電　參謀本部陸地測量總局組織條例修正全文計十三條、要點如下、（一）陸地測量總局直隸參謀本部、掌管全國陸地測量暨製圖業務之計劃與實施、（二）總局設總務、經理、三角、地形、航測、製圖六科、（三）設局長一人、承總長之命、綜理本局事務、統轄各省陸地測量局、中央及各區陸地測量學校、並其他有關測政事宜、又設副局長一人、輔助處理局務、（四）總局因業務上必要、得設各種測量隊及觀測所修造所修理所、（五）總局爲謀技術上之咨詢及研究起見、得呈請聘用顧問及設置編譯、

津海關沒收大批私貨
大規模走私後第一次
已運至貨棧以便拍賣

路透社念二日天津電　海關緝私隊、今將大批由津裝火車運往各內地之私貨、加以沒收、此事尚屬華北開始大規模走私後之第一次云、昨晚天津東站、有大批韓人、將人造絲白糖及匹頭等私貨、裝於津浦路快車之客車內、惟從列車駛抵總站後、即有海關稽查、由路警及憲兵協助、將各貨移去、雖經韓人等竭力抗議、但各貨終被運至海關貨棧、以便拍賣云、

中央地自計委會
專委訓練組開會
通過公訓實施原則

中央社念二日南京電　中央地方自治計劃委員會專委研究會訓練組、念二日下午四時開會、討論公民訓練實施原則案、決議通過、

司法官任用法草竣

中央社念二日南京電　司法部起草司法官任用法大致竣事、將於部會討論、

滬麵粉業請增獎金
財部批復不准

中央社念二日南京電　滬麵粉業同業公會、前呈財部爲營業困難、懇增獎金、以資救濟案、財部頃已批示不准、

半元銀幣仍值五角

本報念二日南京電　中國中央交通三行函財部、以江浙造幣廠鑄袁世凱像半元銀幣向作大洋五角行使、三行收兌應否仍照兩枚換法幣一元計算、財部二十二日函復照准、

國立藥專暑後開學

中央社念二日南京電　國立藥學專校組織大綱、及招生簡章、已擬就呈送王教長核定、聞名額定四十名、暑假後開學、教部現聘陳思義爲該校秘書兼教務主任、

平大公路後日通車

中央社念二日北平電　冀察建委會定念五日晨七時半在盧溝橋舉行平大公路通車典禮、並柬請新聞界前往參加、

曾養甫昨到贛
視察南萍路工程

中央社念二日南昌電　曾養甫爲督促玉萍段工程、並視察浙贛路、於念二日晨來省、定日內轉廬山謁蔣院長、訪熊式輝、

中央社念二日杭州電　曾養甫離杭赴贛視察南萍路工程、並將轉粵漢路視察、聞曾以粵局告定、尚擬乘機赴粵一行、以促成贛粵鐵路、按贛粵路路線、即由南昌至贛州與粵漢路銜接、現南昌至樟樹鎮（即建築中之南萍路線）由樟樹至贛州亦已籌築中、僅贛州至韶州則尚待籌議興築、

中央天文台發現新彗星
四周呈雲狀有尾光射頗遠
該台正續測并攝取其光譜

中央社念二日南京電　中央天文台息、該台台長余青松、研究員陳遵媯、在日觀測日全食之後、曾接國際天文學會電告、於仙王座造父變星附近、有一新星發見、當時光度爲四等、後漸昇至一等半、念一日夜雷雨後二時左右、天氣放晴、余陳兩氏半夜觀測、知其已降至五等以下、同時於其附近又得一新彗星、係今年首次出發之彗星、名曰培爾提挨（Peltier）彗、光度約四等、位置約爲赤緯北五五度、赤經二三度五分、（在北極星東有數星形成W字附近即仙后座）每日向南移動二度、赤經移動約一度計算、八月四日光度可達至三等、爲民十六年來肉眼能見之唯一彗星、中心核甚大、且四周呈雲狀有尾、光射頗遠、此彗星一旦消失後、非經數百年不能再見、該台現仍續觀測、並攝取其光譜、而爲分光研究、

小言

談談世運「火炬接力」

晰

本屆世運、行將開幕、希臘爲表演本國古代敬神之一種運動、及紀念世運之發源起見、舉行一種火炬接力、業於二十日晨間在亞林泊斯起步、據昨天消息、已過科林斯了。

這種玩意兒，看來似乎帶點迷信色彩；但是我們從幾位主教的祝禱詞中，倒也佩服他們能表演「人類大同」「創導和平」的精神。

像一位主教說：「願此火炬之燃燒，代表世界民族之精神，運動家之熱誠，同趨上帝之光榮。」又一位主教說：「願此火炬之光永世不滅，更願此火炬以和平之光，照耀參與奧林匹克運動會之各民族。」就是上述精神的口頭表現。但願，此種口頭表現，能憑藉運動家的合作而有一天成爲事實。

熱癬速愈　由於搽用如意膏

熱癬爲暑季盛行皮患、通常每生於頭部、但有時足腿及身體其他部分亦有發生、患者大都爲小孩、惟成人有時亦不能完全不患、然而不論患處爲頭部或他部、更不論患者爲小兒或成人、但以現代醫藥科學療膚專品如意膏治之、

熱癬靡不速愈、廣東棠下和昌銀號陸麒紹君來書云『去夏鄙人足部發生熱癬、百藥無效、迨搽如意膏、痛癢立止、一週後即告痊愈』、如意膏不僅爲皮病皮疵皮傷之爽適速效治療品、且善保膚、如於日光强烈之時出門之前、先行薄敷此膏一層、或一見日晒部分皮膚發赤、即以此膏搽之、則能防免烈日炙傷脫皮起泡等症、各藥房皆有出售、或向上海江西路四五一號韋廉士醫生藥局函購、每盒七角、六盒三元五角、郵力不取

經濟委員會發表 半年來水利事業進行狀況（續）

▲長江水利設計　揚子江水利委員會水利設計隊、計分兩隊、第一隊先行測勘馬當水道、繼即測勘華陽河流域、至五月全部完竣、現正測勘松滋太平藕池調絃四口之河床及地形、其第二隊先行測勘東太湖一帶地形、並研究東太湖流域內之水文情形、已擬成整理東太湖初步計畫、送會核辦、該隊現正在浙江東苕谿測勘、以便設計建築蓄水庫、

▲黃河地形水準　黃河水利委員會為設計治導黃河工程、以資規畫、計分三隊進行、其第一隊已將河北東明起至山東鄄城一段、測勘完竣、現仍繼續向下游推進、其第二隊已將山東長清至壽張一段測竣、現仍繼續向上游推進、其第三隊本年內將河南民權山東曹縣荷澤鄄城鄆城一帶黃河南岸地形測竣、現正在山東范縣一帶、測勘黃河北岸地形、該會又為精密測勘黃河上下游地勢高下起見、另組精密水準隊、已將洛口至利津西灘窩間測竣、現正由西灘窩向霑化縣栾衢橋推進、

▲導淮土地測量　導淮委員會土地測量、本年內將泗陽縣屬于灘及廢黃河段業務全部完竣、現正在高寶湖區作業、

▲長江地形水準　揚子江水利委員會於本年四月將鎮江一段江道地形、派隊測竣、繼即調赴襄河上游勘測、以為設計治平工節之資、現正施測老河口至襄陽一段水準線、又該會設有精密水準隊為隊、其第一隊本年內先測竣丹陽至溧陽東壩間一段、現正由丹陽展測至鎮江、第二隊則於二十四年十一月成立後、施測鄱陽湖環湖精密水準、已將九江至永修楊柳津一段測竣、現仍沿湖繼續進行、本年四月間該會為規畫襄河水利工程起見、組織查勘隊、現正在鍾祥一帶工作、

▲鄂省水利設計　江漢工程局量隊為設計監理東荊河工程、派隊測勘、已將中府河測竣、現正施測東荊河、襄河自臼口至宜城間河道地形、亦於本年一月間派隊測勘、仍在進行中、

▲華北水文測驗　華北水利委員會除原設各水文測站外、自去年起、復增設流量站七處、汛期流量站十處、現均繼續工作、

▲黃河水文測驗　黃河水利委員會除原設各水文測站外、復自去年起、增設雨量站四十五處、水位站十四處、流量站十處、現均繼續工作、此外尚有雨量站七十七處、因地處邊遠、在籌設中、

▲導淮水文測驗　導淮委員會除原設各水文測站外、復自去年起增設雨量站十九處、水位站三十八處、現均繼續工作、此外尚有雨量站二處、因地方不靖、稍緩設立、

▲長江水文測驗　揚子江水利委員會自去年起、亦經增設雨量站念八處、蒸發量站五處、水位站五處、流量站三處、現均繼續工作、本年內又增設雨量站六處、水位站十一處、此外尚有雨量站七處、水位站五處、正在籌設中、至湘鄂湖江水文測驗、仍由該會與湘鄂兩省合作進行、其所設之三等測候所一處、雨量站及蒸發量站九處、流量站十一處、仍照常工作、本年內並增設水位站五處、

▲添自動水位站　揚子江水利委員會在鎮江北固山設立之自動水位站、於二十四年二月初招標興工、已將平台橋梁踏步等水泥工程澆製完竣、其餘各部、正在積極建築中、

▲鄂省水文測量　江漢工程局已設之四等測候所十六處、雨量站六十五處、流量站十四處、均仍繼續工作、

▲建水工試驗所　本會創設中央水工試驗所、自去年二月間着手籌備、祇以水工試驗所宜建築於堅固岩石之地基上、幾經選擇、始於去年八月底勘得收兵橋盔山北麓基地、為建築中央水工試驗所之用、當即與南京市政府一再函商、於十二月底始准函復同意、由本會購用、又經測量地形、鑽驗石層、並試驗土質與石層之載重能力、同時設計建築房屋圖樣、至本年五月間均已完成、遂招工投標、選定承包人、已於六月八日在本會當衆開標、惟基地尚未經市政府徵收就緒、以致進行較為困難耳、

▲建臨時水工所　在中央水工試驗所未能完成以前、本會為應付目前急要試驗工作起見、建築臨時水工試驗所一所、其房屋及設備、於本年二月全部完成、並已舉行以下各項試驗、一、楊莊活動壩試驗、係受導淮委員會之委託辦理、為研究壩下河床之沖刷、及壩檻形狀之決定、已有滿意之結果、二、揚子江馬當段水道試驗、係受揚子江水利委員會委託辦理、已於六月已開始工作、現尚在進行中、三、揚子江鎮江段試驗、亦係受揚委會之委託辦理、現正在搜集材料、並施行測量、四、三河壩試驗、係受導淮委員會之委託辦理、數日內即開始製作模型、

▲整理水利文獻　整理水利文獻事宜、業於本年二月一日起、由會陸續延聘專員、從事編纂、現已分別蒐集材料、先行着手編纂續行水金鑑、中華民國水利志、及中國河渠水利書提要等書、正在積極進行中、

▲四省水利工程　本會為明瞭邊遠各省水利建設狀況起見、曾於四月間派員入川考察、五月十日又派員前往粵桂兩省查勘、六月二日畢事、均具有詳細報告、對於水利工作之改進、頗有裨益、本月又以改進甘省水渠工程、並視察洮惠渠進行狀況、復派員於六月十九日前往查勘、七月二日事畢回會、

▲派員出國實習　本會為增進水利技術人員學識經驗起見、經擬訂派員出國實習水利工程暫行辦法十五條、並行知各水利機關遵照、遴選技術人員、於二十五年二月三日至五日在本會舉行第一屆考試、計錄取五人、當經分別派赴德國、荷蘭、印度、及安南等處、實習灌溉治河及水工試驗等工作、均已於六月間放洋、

京滬 滬杭甬 鐵路改正武進吳縣鄞縣站名廣告

案奉鐵道部令、以本兩路所轄各市縣站名、須與現行行政區域名稱一致、飭將常州、蘇州、甯波三站站名分別改為武進、吳縣、鄞縣、仰即遵辦等因、奉此、業自本年六月一日起、將上列各站站名遵改、惟更改伊始、各處旅客、不無誤會、為便利旅客起見、所有新改站名之下、仍將舊名附註、加以括符、以資識別、（丙・七・九）

京滬滬杭甬鐵路管理局 江南鐵路公司 淮南鐵路 辦理旅客貨物聯運廣告

本路等為增進客商便利起見、自七月一日起在後開各站辦理旅客及貨物聯運、

旅客聯運
（一）聯運站：京滬滬杭甬鐵路：鎮江西站、武進、無錫、吳縣、上海北站、杭州。淮南鐵路：田家庵、大通、淮礦、合肥、中埠、巢縣、撮鎮、下塘集、烔煬河、橋頭集、裕溪口。
（二）聯接站：堯化門、蕪湖江邊。
（三）聯運範圍：暫以三等單程及來回票暨行李包裹為限。
（四）票價：一律按普通票價八五折收費、如需乘京滬滬杭甬之特快車、另加收特快車附加費全價。

貨物聯運
（一）聯運站：京滬滬杭甬鐵路：鎮江西站、武進、戚墅堰、無錫、麥根路、硤石、拱宸橋、南星橋、閘口。江南鐵路：中華門、下關。淮南鐵路：田家庵、水家湖、朱巷、下塘集、合肥、撮鎮、巢縣。
（二）聯接站：堯化門、蕪湖江邊。
（三）聯運貨物範圍：暫以由淮南鐵路起運之整車小麥、米、菜子、黃豆四種為限。
（丙・八〇・一）

徐均爔律師代表王德輝聲明與李素雲脫離家屬關係

據王德輝君來稱、與妾李素雲協議、雙方自願脫離家屬關係、除訂立合同、雙方各執、並請貴律師等在場證明外、為再委託代表登報聲明等語前來、據此、為特代表聲明如上
事務所上海北浙江路天潼路口餘里四十五號 電話一七八號 蘇州曹家巷一四號

甯波實業銀行復業籌備處第三次通告

本處自籌備復業以來、已核准儲戶達債權總額百分之九十五以上、現奉財政部令限於本月底全部結束、尚有少數未曾辦理各儲戶、務請於本月底前攜帶存款憑證前來、依照財政部批令之復業辦法辦理、以資結束、而符部令、如逾期仍照復業規定辦理、事關全體債權利益、望勿延誤、特此通告、
甯波實業銀行復業籌備處啓 地址山西路四二號三樓

警告華昶號主華忠良君啓事

七月八號報載貴號清理一事、查事實諸多不符、先生又避不見面、其情顯是欺騙手段、用特登民新兩報、限於七天內親自出面理楚、當有妥善辦法、逾期定以法律追究、幸勿自誤 債權團謹啓 通訊處浙江路五福鞋莊

徐福雲遺失圖章聲明

鄙人平日所用小方式內鐫篆文（徐福雲章）四字之牙圖章一枚、遺失於七月十九日、該章作廢、如有發現冒用情事、鄙人概不負責、自即日起、鄙人改用小長方式、仍用篆文（徐福雲章）四字、由恐各界不知、特此登報聲明 徐福雲敬啓

國立四川大學招生

（一）系級 文理法農四院各系一年級新生及二三年級轉學生（農學院本年度設農藝學、園藝學、森林學、病蟲害學四系、只招新生、不招轉學生）
（二）日期 報名七月念七日起至八月一日止、考試八月三日起至七日止、考試錄取後、定期檢查體格
（三）地點 1、四川成都四川大學 2、上海報名在法租界亞爾培路五三三號中國科學社、考試在交通大學 3、北平景山東街國立北京大學 4、重慶商業場重慶大學辦事處
（四）附註 投考資格及手續詳載招生簡章內、簡章函索、向各處取閱、以廣告為準

國立上海醫學院招生

資格 公立或已立案私立高級中學理科或普通科畢業並會考及格者
修業年限 六年 一年級
報名日期 上海七月念七日至卅一日 外埠七月念九日至卅一日
報名手續 繳驗中學畢業證書、最近四寸半身相片三張（美術照不收）、報名費一元（與試與否不退還）
考試科目 公民 國文 英文 數學（代數 解析幾何 平面三角） 化學 物理 生物學
考試日期 上海八月一二三四等日 外埠八月三四五等日
報名及考試地點 上海海格路三七三號本院 北平協和醫學院 武昌華中大學
（附註）（一）插班生在上海本院報名、七月十五日截止、考試日期同上 （二）考試合格後來院受體格檢驗、並繳愛克司光及血液檢驗費五元、體格不合者不得入學、檢驗費亦不退還

江蘇上海第一特區地方法院公告第一六六八號（破產公告）

（宣告通易信託股份有限公司破產）

為公告事、查本院受理民國二十五年破字第五號徐業記等聲請宣告通易信託股份有限公司破產一案、業經裁定准予宣告破產、茲將該項裁定主文、與本院所選任破產管理人之姓名 [illegible]

國民政府軍事委員會禁烟委員會總會通告

[illegible]

農產品限期運到辦法

八月一日起實行 鐵部令各路遵照

（京訊）鐵道部為疏運農產品以利民食、頃經規定農產品限期運到辦法令飭各路、嗣後所有不滿整車及整車之農產品運輸、一律按照經行里程限期到達、其辦法如下、（甲）規定限期之日數、計算方法、（一）一至一百公里一天、（二十四小時）一零一至二零零公里加半天、（十二小時）自二〇〇公里、每一五〇公里或不足一五〇公里遞加半天、依此類推、（二）不滿整車貨物加一天、（三）由鐵路裝卸之整車貨物加一天、（四）經行首都輪渡或須駁運過江者加一天、（五）每經行一聯軌站加半天、（六）凡由支線發到之整車及不滿整車之貨物加半天、（七）貨物之經行兩路以上者、按各路里程分別計算、日期之起訖、不按各聯運路里程總計積算、（乙）規定限期之起訖、（一）不滿整車貨物自託運之時起、至運到卸貨之時止、（二）整車貨分、一、鐵路裝卸者、自裝車之時起、至運到卸貨之時止、二、商人自行裝卸者、自裝竣之時起、至運到交單之時止、上項辦法、自八月一日起各路將一律實行、即作為監督調度及各段站員工辦理農產品運輸之標準云、

贛浙閩三省公路聯絡完成

即將啣接通車 各段駐軍保護

（福州通訊）閩西北各公路、前因軍事需要、經建設廳令派工程師劉晉樫、陳鉦生等、分赴各縣、監督築造、限期完成、現浦城、建陽、南平、永安、連城、龍岩各段路面、均已完成、修建完竣、可以通車、近正趕築龍岩至上杭、上杭至永定兩段、由綏靖署飭令該各縣軍隊、派兵協助建築、一面由軍事委員會令中國農民銀行貸款五十萬元為工程費、現贛浙閩三省公路已聯絡完成、即可啣接通車、綏署為保護公路交通起見、特分電各段駐軍、各路派相當隊伍保護、並負責防剿附近散匪、以免防礙路政、

禾農行竊案更審

連帶負責人部份已和解

（嘉興通訊）嘉興農民銀行前經理吳和叔之三萬五千餘元鉅竊一案、屢經繼任經理訴追、於去年十二月二十三日、經浙江高等法院第二審判決確定、被告人沈希平諸輔成等、均負連帶賠償之責後、農行方面即聲請將各連帶債務人財產實施假扣押、所有沈希平及諸輔成部份、因旅居在滬、遂巡是案訴訟代理人唐巽澤（建設廳代表）偕同農行經理沈咸恆、赴滬商請上海特區法院、派執達員、會同前往查封兩人財產、嗣經沈希平挽友與唐沈談判和解、同時諸輔成方面亦並駕進行、經幾度磋商結果、准以補助名義、由沈希平貼補農行法幣二千元、放田一百畝、諸輔成捐助金融長期公債票面六千元、又法幣一千元、於本年五月間訂立協定、復經農行呈請建設廳核准、惟嘉興縣府、認為判決確定後、是否尚有和解之可能、及自行和解以後、有無影響全部債務之清償、現正待廳令決定、且同時被告人張煥章、姚頓威、趙起雲、沈希平等、自經二審判決後、復由代理律師上訴最高法院、於二十五年五月二十日判決、主文為原判廢棄、發回高等法院更為審判、高法院定七月念七日復審、如無枝節發生、沈諸部份、定可和解了結云、

江北運河防汎辦法

省府通令沿岸各縣知照

（徐州通訊）江北運河工程局前呈省府謂、查運河最大來源、厥為淮水、而淮承盛漲之年、雖難預定、證之歷年水位紀載、每隔五年必遇盛漲、如民十、民十五、民念、莫不皆然、本年適逢念五、如照前例、又屆淮水盛漲之期、加之上年黃河南決、積水未消、中運底水甚大、去冬雪雨特多、夏易於發水、設遇淮沂並漲、運河即有滿塞之苦、況江水已發、尤足防淮水入江之宣洩、現在蘇北水利建設、尚未全部完成、洪水突至、猝不及防、不祇工程毀棄、即蘇北各縣民生、亦受莫大影響、至國家稅收、更無論矣、為防患未然計、擬訂運河防汎辦法六項、呈請通令施行、省府據呈、即將此辦法通令江北運河沿岸寶高淮泗宿邳各縣長知照、辦法如下、（一）水勢一至規定設防尺寸、通知防汎員兵丁、晝夜巡防、（二）沿運各縣長應受運工局之指導、負責搶護、（三）各縣民伕徵集、不敷分配、由省府抽調軍隊或商調中央部隊協助、（四）設江寶淮邳兩段防汎若干小段、防汎時、由局酌量劃分、（五）搶險材料、由局儲備、各縣亦必調查購置、（六）辦理搶險工程、由省府指派專員駐工、隨時稽核工料款項、

岱山暴動案

定海縣府布告安民 脅從良民決不株連 安心返家照常曬鹽

（甯波通訊）定海岱山鹽漁民暴動案、兩浙鹽務稅警局長張中立、到甬辦理善後、於十九日下午九時許、自杭抵甬、據談、浙省鹽稅、依照人口計算、每月可徵一百四十萬元以上、現每年僅能徵起一千萬弱、實係私鹽充斥之故、鹽運署辦理歸堆、勢在必行、岱山場長被暴民殺害、運署已改委余炳勳繼任、並為增厚緝私實力、剿捕暴動人犯、已向青島借調建安艦及海州淮北艦、駐岱山協助、據駐岱山之稅警第五區區佐吳彝增報告、岱山暴動事件、大都與報載相同、稅警之殉難者、有警長朱愧人、警士胡仁義、縱兆昌、班長徐彥才、伙夫黃金等五人、受傷者、隊長徐勵、警士李雄、潘深泉三人、隊長方面、尚難計數、三十四等隊鹽警不歸隊、避匿民家、未遭殺害、在象山港截獲參加暴動之漁船五艘、今日由張局長訊問後、擇尤解送省局法辦、岱山全島、在重兵鎮懾之下、十室九空、漁鹽兩業、完全停頓、（按現時為伏鹽曬季節、停止收曬、損失甚巨、）定海縣政府、特出布告安民、原文云、照得此次漁鹽民、焚燬稅局、殺害官長兵員、為首兇犯、自應依法懲辦、本縣長深知此次肇事、多數為脅從良民、決不株連、各安心返家照常曬鹽、如有困難、亦可推舉代表來縣聲訴、本縣長為民服務、當視力代為設法解決、毋再徒事倉皇奔避、自貽伊戚、特此布告、

錫絲廠怠工潮圓滿解決

（無錫通訊）本邑絲廠工潮、迭經黨政當局、努力勸導、始得告一段落、縣長、省黨部特派員張公任等、於昨日邀集勞資雙方代表、開會討論、經決定、（一）工作時間、上午五時五分上工、下午六時放工、早餐一刻、午飯一小時、（二）工資標準、每日工資四角七分、最低工資三角五分、（三）賞工每月二工半、（四）熱天停工標準、廠內溫度在九十六度以上時、下午停工半日、（五）各廠職員、及機爐廠司薪金、由廠自行酌量增加、勞資雙方均表示接受而散、至被捕工人、如查明確無煽惑工潮情事、由縣府呈請保安司令部釋放、遲延不決之勞資糾紛、從此圓滿解決、

錫田賦處盜串案

（無錫通訊）縣政府田賦處 [illegible] 在盤查期內、分別交保還押 [illegible]

法官訓練班

今日舉行學期考試

（京訊）司法院法官訓練所之第四屆法官訓練班、自上年九月入所受訓以來、將及一年、迄今受訓期間、已告屆滿 [illegible] 十二時始散會、

國民經濟建設會常熟支會籌備就緒

定本月念八日成立

（常熟通訊）縣府奉令組織國民經濟建設運動會常熟支會、現籌備就緒、定念八日開首次成立會議、委員人選、黨政方面、為黨部特派員張杰孫、縣長陳復以下各科長及各區區長、地方人士方面、為龐甸才、俞九思、瞿良士、石民傭、顧補齋、楊在田、徐少達、黃謙參、金融界方面、為中國交通江蘇農民等各銀行經理、企業方面、為電燈電話兩公司經理、

嘉定地稅定期開征

地政局長奉令更調

（嘉定通訊）二十五年度第一期地價稅、業經縣政府布告、於八月十五日開始征收、同時在南翔、婁塘、外岡三鎮、依舊設立分征處、至征收賦額、不論何區地賦、各處均可完納、與前年度相同、

（又訊）本縣地政局長馮小彭、任職以來、已二年餘、茲奉省令調任為省土地局技正、業於二十一日赴南匯、協助該縣辦理地價調查、局務派科長武錫壽代拆代行、遺缺省政府會議已議決以趙廷幹繼任、

教育與體育

本市未立案高中畢業生 升學預試日期決定
—本月念七念八兩日—
同時舉行外埠委托中學補考 及蒙藏學校畢業生檢定試驗

上海市教育局為舉辦各省市委托畢業會考補考、及救濟本市未立案私立高中畢業生起見、定於本月念七念八兩日與部令代辦之蒙藏學校畢業生檢定試驗同時舉行、會考補考與升學預試、該局為集思廣益計、業經潘局長委派陳白、謝恩泰、張詠春、陶廣川、顧仲彝、廖世承、湯彥頤、胡懷琛、沈熊慶、邱祖謀等為委員、組織委員會、討論一切進行事宜、所有試場規則、考生須知、主試須知、監試須知、考試地點及時間表亦經分別擬訂、茲特錄如后、

時間地點 檢定試驗、㊀蒙藏學校畢業生二十七日上午八時至十時國文、十時二十分至十二時二十分黨義、下午一時三十分至三時三十分蒙文蒙語藏文藏語、四時至六時西北地理、二十八日上午八時至十時邊疆問題、十時二十分至十二時二十分教學法、下午一時三十分至三時三十分教育心理、四時至六時教育統計、地點在龍華路該校、㊁升學預試、二十七日上午九時至十二時國文、下午一時至三時算學、三時半至五時半物理化學、地理歷史、心理教育、二十八日上午九時至十二時外國語、下午一時至三時職業科目、㊂會考補考二十七日上午九時至十二時國文、下午一時至三時算學、三時半至五時半理化或教育概論、單考物理或化學者附入、二十八日上午九時至十二時外國語、下午一時至三時史地、單考歷史或地理者附入、三時半至五時半黨義或生物或體育原理、以上兩種考試地點在西門黃家闕路務本女中、

試場規則 ㊀考生須於規定考試時間前憑准考證入場、㊁如遲到過五分鐘不得入場、以缺席論、㊂考生入場時須攜帶毛筆墨盒或鋼筆墨水及算術科用具、其他物件不得攜入、(除作畫得用鉛筆外、其他概不得用鉛筆)㊃考生須按照准考證號數入座、不得改變、㊄考生於試卷均只各發一份不得更換、㊅考生於考試時不得任意發問、如遇必須發問時、應先舉手、㊆考生於考試時、不得有談話旁視離座挾帶抄襲槍替等情事、違者視情節輕重分別予以扣分或試卷作廢之處分、㊇考生如因特殊事故須暫離試場者、應先報告監試委員、並徵得主試委員之許可後方得離場、㊈考生須遵守規定之考試時間不得延長、㊉考生於各科考畢後應將試卷放置桌上、由監試委員收取考生須即出場、㊉㊀考生須絕對遵守主試委員監試委員一切命令、

考生須知 ㊀考生在試場內須絕對遵守試場規則及主試委員監試委員一切命令、違者視情節輕重分別予以處分、㊁各科考試在開始前十分鐘打鈴一次、考生應即依次入場按照准考證號碼就座候驗准考證、㊂考生准考證須放置桌上、以便監試委員隨時核對、㊃各科考試終了前十分鐘吹警笛一次、未完卷考生應即從速完卷、㊄考生退出試場應在休息場所休息、不得任意散步、致礙秩序、㊅考生准考證、在考試期間、須隨身攜帶、不得遺失、各科全部考畢應即繳還、㊆考生茶水由試場所在學校辦理膳食自理、㊇考生除應用文具外、其他任何書本紙張物件不得攜帶入場、㊈各科考畢考生須將試卷上浮簽撕去、並不得在試卷上填寫自己姓名、或其他任何符號、違者試卷作廢、並應將試卷放置桌上、由監試委員收取、無須送繳、試題稿紙須附卷繳還、不得攜出試場、

主試須知 佩帶證章、㊀主試委員須一律於每日上午考試時間前三十分鐘到達試場、試題由局派員送交、㊁主試委員須指示區試委員遵照各項考試規則、嚴密執行其職務、並維持會場秩序、處理偶發事件、㊂主試委員須率領監試委員於各科考試開始前十分鐘入場會同監試委員關考生之入場就座情形、並注意其秩序、考生就座後即檢驗考生相片及准考證、然後開始考試、㊃主試委員至考試開始時應即當場開拆試題密封、分交各區試委員按照號碼分發考生、㊄主試委員須指示監試委員、於試題內容概不宜解釋、㊅主試委員須指示區試委員點收試卷、並就場內簽字蓋章、俟本日各科考試完畢、彙齊送交本局辦事處點收、㊆主試委員對於各項應行填報之表格、須詳細填寫、送交本局辦事處驗收、㊇考試時間、須按照規定辦理、主試委員不得任意提早或延長之、㊈如遇一試場內分為兩教室或二教室以上者、由主試委員臨時指派監試委員、分別負責、主試委員須巡視各室、兼籌並顧、㊉各試場如遇發生重大情事時、主試委員須立刻電知本局辦事人員、即轉委員長處理之、

監試須知 佩帶證章、㊀監試委員須一律於每日上午考試前三十分鐘到達所任試場、㊁監試委員須按照考試各項規則嚴密執行其職務、不得有所徇情通融、㊂監試委員須於考試開始前十分鐘入場、檢閱考生之入場就座情形、迨考生就座後、即檢驗考生相片及准考證各件、㊃監試委員須負分發及點收試題試卷之責、㊄監試委員在分發試卷前須向學生說明試卷底面彌封、絕不得折開、違者該試卷作廢、㊅監試委員對於試題內容、概不宜時解釋、㊆監試委員在各科開始考試後、除巡視試場外、應隨時查核考生相片及准考證上之號碼與座位號碼、是否相符、㊇監試委員如遇考生發生特殊事故、暫時離場者、應即徵得主試委員之許可、監視該生之離場行動、㊉監試委員於各科考試未終了前、不得擅離他往、

兒童衛生展覽會籌備會

全國兒童衛生展覽暨兒童年閉幕同樂會籌備會、於二十一日上午開第四次籌備會決議事件、摘要錄下、㊀本會衛生展覽自七月二十五日起至三十一日止、在京市公園路第一公園舉行、展覽時間為上午七時至十時、下午五時至七時、七時以後舉行各項游藝、㊁每晚所用電影片、向中央宣傳部與電影教育協會及各大電影院借用、㊂添設衛生股請衛生事務所負責、㊃由征編股編製衛生展覽品統計、㊄乒乓比賽報名截止日期、延長兩日、至二十四日為止、㊅同樂會戲劇入場券、由民衆教育館及衛生事務所分發、並通過發券辦法、(以下關於送餐券及其他較次之決案、從略)

教部組織 電教委員會
▲公布委會規則九條

教部二十一日以部令公布、教育部電影教育委員會規則九條、原文如下、第一條、教育部為增進電影教育效率起見、設電影教育委員會、(以下簡稱本委員會)第二條、本委員會以委員五人至七人組織之、其人選由教育部部長就左列人員中聘任或派充之、㊀中央黨部宣傳部電影事業指導處代表一人、㊁技術或教育專家二人至四人、㊂社會教育司司長、總務司司長、第三條、本委員會設主任委員一人、處理日常事務、由教育部社會教育司司長充任之、本委員會設秘書一人、由教育部部長派專家充任之、第四條、本委員會之職務如左、㊀計劃外國教育影片之選購及交換、㊁計劃教育影片之攝製、㊂計劃電影教育事業之推廣、㊃研究關於實施電影教育之各項問題、第五條、本委員會決議事項送請教育部長核定施行、第六條、本委員會事務由教育部主管司職員兼辦之、第七條、本委員會每月舉行委員會議一次、由主任委員召集之開會時由主任委員主席、第八條、本委員會委員為無給職、但外埠委員來京開會時、得酌送旅費、第九條、本規則自公布日施行、

另訊、教部為增進電影教育效率、已設電影教育委員會委員人選七人、除中央宣傳部電影事業指導處代表一人正在遴選外、當然委員為司長陳禮江、雷震兩君、教育專家二人、已聘請中國教電協會理事陳劍脩、郭有守兩君、又秘書一人、已派教部新近發表之特約編審潘澄侯君充任、

蘇省高中會考 全部成績下月發表
▲此次全蘇會考成績尚佳 ▲不予畢業者僅佔極少數

江蘇省教育廳核算全省高中會考考試成績、現已將及格與否、大部份核算清楚、准由各校先將畢業各生之文憑、送廳蓋印、如分數及格、即先蓋印發還、用以證明投考、至總平均成績、現尚未核算完竣、全部揭曉、須至八月底、聞此次會考、成績尚佳、不予畢業者、僅占極少數云、

市教育會徵求人才

本市教育會自辦理職業介紹所後、失業教員前往登記者、達二百餘人、各校亦紛紛函請代聘教員、該會除將已登記合格者儘先介紹外、茲准各方之請求代聘中小學校教員數位、㊀私立小學主任一位、以師範本科畢業曾有二年以上教育經驗者、㊁女體育指導兼童子軍教練一位、須體師畢業(一位係外埠代聘)、㊂勞美教員一位、四、初中英數教員一位、以上各職、均係專任、凡自問合格而確具經驗者、可速於每日上午十至十二時隨帶二寸相片兩張、親至大吉路市教育會或閘北虬江路五八七號閘北辦事處登記、

市博物館首期叢書出版

本市博物館自成立以來、對於徵集工作、殊行緊張、該館以博物館事業、在我國尚在萌芽、為灌輸國人博物館智識起見、特約館內外專家、編印博物館叢書、共分博物館學、歷史、藝術、考古四類、第一期先出十種、均由該館印行、茲悉甲類第一種博物館學通論一書、已經出版、該書係陳端志編著、對於博物館之理論與實施方法、均舉實例、詳為說明、書頁附以中外著名博物館銅版四十幅、書末附以全國八十所博物館調查表、及中外關於博物館名著三十餘種、尤為難能可貴、凡從事於博物館、民衆教育館、農民教育館、動植物園各種陳列館、展覽會、以及學校教員、教育行政人員、皆當一讀、全書十八萬言、為普及起見、暫照印刷成本售價一元云、

暨大鐵道系生明日晉京

國立暨南大學鐵道管理系、辦理有年、歷屆畢業生均由鐵道部分派各路服務、自民國二十二年起、部派服務辦法、無形停頓、本屆畢業生念餘人、特定於明日(念四日)推派代表夏誠榮、丁鑫成、徐通等晉京、向鐵道部請求援照成例、繼續指派各路服務、以資救濟云、

何成濬女公子昨日赴美

湖北綏靖主任何雪竹先生之女公子何萃華女士、於昨晨搭美國郵船公司傑克遜總統號首途赴美、入意利諾大學深造、同行者有駐美大使館參贊應尚德夫人及應女士等、到輪埠送行者、計有寰球中國學生會總幹事朱少屏君、王曉籟先生公子象耀君、及其家屬等數十人、十時左右、何女士在歡呼聲中揮手揚巾而別、

中國女子中學學生擁擠
▲二次考期定八月五日報名踴躍 ▲原有校舍全部作教室實驗室

本市林蔭路中國女子中學、為教育家王孝英女士創辦、迄今兩載有奇、校務日益發達、設備、均極完善、故來學者爭先恐後、此次自登報招生以來、報名者極為踴躍、除第一次已錄取八十餘人外、第二次考期定在八月五日、聞報名者極多、該校為提高程度起見、所有教職員全屬專任、本屆因學級增多、又新聘數學英文專任教員二人、此次初中畢業學生三十人、經教育局派員抽考數學一科、成績極佳、九十二人、其餘全在甲等、可見該校平日對於學生助課之認眞、又該校本學期因學生擁擠、將全部校舍均作為教室及實驗室圖書室等、另行操充宿舍、山淵有主任負責照料、又所附屬之廣明小學招收新生及插班生報名、即日起隨到隨考、日來報名者亦極踴躍云、

江西高職暑期積極建築

本埠南市車站支路江西高級職業學校暨江西中學、自開辦迄今、已歷三載、教務訓育、蒸蒸日上、本屆畢業學生除有志深造者外、其餘悉按照成績、由校介紹職業、而新生報名、亦特別踴躍、最近並組織建築委員會、積極籌備在暑期內建築圖書館科學儀器室打字實驗室木工廠、圖樣業已繪製完畢、不日即行投標興造、又聞該會曾經擬具三年建築計劃云、

世運火炬接力 過科林斯
經雅典時有盛會 主教祝福運動家
抵科林斯祭壇前 少女作民族舞蹈

海通社念一日雅典電 奧林匹克火炬接力跑、昨日一晝夜繼續進行、經培羅波尼蘇斯山間崎嶇之路、復出平原、所經之鄉間村落、無不大受歡迎、今日正午火炬或可抵科林斯、途中第一次典禮將在此間公共市場特別建築之祭壇舉行、今晚火炬或可抵雅典、各主教教士等將穿古希臘袍往迎火炬、希臘慶祝奧林匹克典禮、將在雅典舉行、

巴特農之盛大慶祝

海通社二十一日雅典電 由古奧林泊斯山出發之火炬接力跑、今日下午已抵此間、民衆之觀看者人山人海、希王喬治二世、內閣閣員及其他國內聞人、均在特別建築之觀望台上靜候火炬之光臨、及參與慶祝典禮、當競走者手持火炬抵巴特農時、一教士起立往巴特農前之祭壇燃着一燈、此燈之光、將不中斷、直至奧林匹克運動會開會之時、隨即向火炬祝福、其辭曰、「古奧林泊斯精神至今不死、願此火炬之光永世不滅、更願此火炬以和平之光照耀參與奧林匹克運動會之各民族、在此巴拉斯雅典那(Pallas Athenas)聖廟之前、在阿克羅波利(Acoopolis)靈石之上、余願上天賜福於全體參與第十一屆奧林匹克運動會運動家」、經過此祝福後、火炬復由一競走家持往雅典運動場、在該場亦有同樣典禮舉行、第二競走家持火炬往德斐淮、時已入夜、

抵科林斯少女妙舞

在今晨十一時半古奧林泊斯火炬已抵科林斯、在該處居民均集合於公共市場以資歡迎、尚有附近居民沿途圍觀、教堂鐘聲在火炬抵京時大鳴不已、競走者以火炬授之於市長、後者以火炬燃着市政府前祭壇之燈、同時軍樂隊高奏希臘國歌、在公共市場均以希德兩國國旗粉飾一切、尚有希臘妙舞少女卅人在祭壇前作民族舞蹈、十二時五十分火炬經過科林斯運河之橋、此橋是大陸與培羅波尼蘇斯之溝通線、此亦是神話中彼羅普斯王(King Pelops)所在地、奧林匹克運動會之發源亦基於此彼羅普斯王、在昔奧林匹克運動會事實上是葬儀之一部分、傳說是彼羅普斯王死後第一次舉行、

華成盃單打 進達次複賽
▲昨學生賽二週共賽十一場

康悌公開網球學生組比賽、於昨日下午三時開始交鋒、第一週計共八組、內丙組棄權、旋第二週開始、結果李國璠葉寶生唐寶嘉獲複賽權、惟胡旭光對童君培組因故改期於今日交鋒、昨賽各組當以唐寶嘉之勝徐增瑞最為緊張、複賽定本星期六(念五)角逐、決賽則定禮拜日(念六)、昨日康悌會除學生賽外、原尚有華成盃單雙打各一組、惟何家華劉堉對皮托洛夫瑪格里組之雙打、因故展至星期日舉行、至羅民蕃對華拉司之第三週單打、照常舉行、結果羅以二對另獲勝、卡遜對胡旭光之華成盃次複賽、亦臨時於昨日提前舉行、結果卡以二對另勝、獲複賽權、其他三組次複賽則定今日舉行、茲將昨賽結果及今日秩序誌下、

學生賽 第一週

李國璠 六—〇 六—二 勝韋鎮興
王栩東 (棄權)勝羅超仁
馮以培 (棄權)勝陳百年
葉寶生 六—一 六—一 勝沈台蔭
唐寶嘉 六—〇 六—二 勝邵振邦
徐增瑞 三—六 六—一 六—二 勝顧鴻奎
胡旭光 六—二 六—一 勝汪樹滋
童君培 六—〇 六—三 勝徐應文

第二週

李國璠 六—三 六—三 勝王栩東
葉寶生 六—一 八—六 勝馮以培
唐寶嘉 六—四 九—七 勝徐增瑞

華成盃

羅民蕃 六—一 六—三 勝華拉斯 第三週
卡遜 六—三 六—一 勝胡旭光 次複賽

今日秩序

胡旭光對童君培 下午三時
(以上學生賽第二週)
李國璠對柯拉沙 五點一刻
史規亞對福勃斯 五點一刻
張定釗對羅民蕃 五點一刻
(以上華成盃單打次複賽)

麥加單打 昨日二週開始
▲雙打明日複賽

麥加單打、昨日晉達第二週、交鋒四場、姜貴桂對姚六根組、第一盤異常接近、七比五後方分勝負、次盤戰至三比三時、姚因天氣過熱、力乏不能應戰、自願放棄、姜得晉達第三週、現雙打複賽、已定明日下午舉行、秩序業已排定、門票分半元及一元兩種、收入悉充麥加總會之開辦費、今日單打四場、門票仍售二角及半元、茲將昨賽成績及秩序誌下、

昨賽成績

戴明發 六—三 六—二 六—三 勝鄭時根
姜貴桂 七—五 三—三 勝姚六根(未賽完)(姚放棄)
趙許田 六—三 六—一 二—六 二—六 六—一 勝俞妙泉
陶毛囝 六—一 六—二 六—二 勝顧長根

今日秩序

王妙興對蔡川法 上午八時
姚興根對趙小弟 上午十時
蔡候發對戴林生 下午二時
姚阿囝對王妙松 下午三時

雙打複賽

戴明發 趙許田 對 李鐵山 趙小弟 明日下午二時
王妙興 蔡候發 對 陶毛囝 俞妙泉 明日下午三時

賢鈁盃賽一幕 夏村鐵路水戰得勝

上星期賢鈁盃聯賽、因受天雨影響、皆遭阻礙、茲悉夏村對德麟、及鐵路對眞茹、當時皆冒雨比賽、而個個精神抖擻、不怕作落湯雞、殊令人欽佩、成績如下、

▲夏村勝德麟 (十五比〇)

㊀陳百年(夏)勝劉德麟(德) 六—一 六—〇 六—〇
㊁沈美蘋(夏)勝高震川(德) 六—一 六—四 六—〇
㊂陳百年 吳養吾(夏)勝盛銑頤 陳濂卿(德) 六—二 六—〇 六—〇
㊃劉建華 周茲緒(夏)勝高震川 劉德麟(德) 六—一 六—一 六—〇
㊄孫瑞璞 劉錦標(夏)勝黃立德 刁友公(德) 六—三 六—〇 六—〇

▲鐵路勝眞茹 (九比六)

㊀詹文耀(鐵)勝雲逢霖(眞) 六—四 六—〇 六—二
㊁周健文(鐵)勝司徒閃(眞) 六—〇 六—一 六—〇
㊂詹文耀 唐文威(鐵)勝司徒閃 楊樹芬(眞) 六—二 六—三 六—〇
㊃雲逢霖 鍾雲賓(眞)勝陳吉祥 王留生(鐵) 六—四 六—四 四—六
㊄梁樹坤 陳仁柏(眞)勝何春輝 陳學新(鐵) 六—四 一—六 七—五

市府同人網球昨賽結果

市體育場舉辦之市政府各局同人網球賽、昨有二組、第一組黃華對農強夫、三對零黃華勝、其比數為六比二、六比一、六比一、第二組馬有成對黃慶雲、三對零馬有成勝、其比數為六比一、六比二、六比二、今明兩日無比賽、馬有成黃華兩人錦標希望濃厚云、

公債與金市

大戶吸收 公債市繼漲增高
▼多空互有掉期統甲統乙漲最勁

昨日華商證券交易所各債券市況、整個市價起落之概況、較昨漸形平定、各方交易、進出仍盛、雖在毛盤、漲跌不能一致、前後步調兩歧、然而揆諸實際、純為拉平前日不平衡之結果而已、至於各方進出之標的、以交割愈益逼近、紛集掉期一途、受四號三十五號之傾售、跌落一二三四角、迨統丙上市、則五十四號來場吸收、同時十號五十四號二十一號四十三號亦進而吸收、因此繼漲增高、尤以統甲統乙為甚、唯一部份因遠期需要激增關係、統戊統丙等轉有場利、統甲御懸數字、亦見收縮、兩盤結果以遠期統甲躍漲九角半為最巨、其他概漲一二角至八九角間、僅近期統戊挫落角半云、茲將起落參差、列表於後、

債別	前開	最高	最低	後收	較前	差額
統戊七月	六二·二〇	六二·四〇	六二·一五	六二·三〇	跌〇·一五	〇·二五
統戊八月	五九·〇五	五九·七〇	五九·〇五	五九·六五	漲〇·二〇	〇·六五
統丁七月	六三·一〇	六三·八五	六三·一〇	六三·七〇	漲〇·一五	〇·七五
統丁八月	五九·七〇	六〇·四五	五九·六五	六〇·四五	漲〇·三五	〇·八〇
統丙七月	六二·七〇	六三·一〇	六二·六〇	六三·〇五	漲〇·一〇	〇·五〇
統丙八月	五九·六〇	六〇·四〇	五九·五〇	六〇·四〇	漲〇·八〇	〇·九〇
統乙七月	六六·三五	六七·〇五	六六·三〇	六六·七五	漲〇·七〇	〇·七五
統乙八月	六二·九五	六三·三〇	六二·七〇	六三·三〇	漲〇·九〇	〇·六〇
統甲七月	六九·三五	六九·七〇	六九·三〇	六九·六〇	漲〇·四〇	〇·四〇
統甲八月	六五·六五	六六·三五	六五·六〇	六六·三五	漲〇·九五	〇·七五
金長七月	未開出					
金長八月	未開出					
九六七月	九·二五	九·三五	九·二五	九·三五	漲〇·一〇	〇·一〇
九六八月	九·四〇	九·四五	九·四〇	九·四〇	漲〇·〇五	〇·〇五

標金晨升繼降
▲關金雖漲人心仍疲 ▲半天結果又小一角

昨二十二日、標金初升繼跌、仍少變化、但交易不旺、良因增加經手費後之關係、故場內一般散戶等頓少買賣、惟大戶出入尚不見減少、金價雖盤、仍有一元三角高低、自晨初開以純金關金回漲升為一千一百卅二元八角、後因人心不堅、二次退到卅一元五角、嗣略回、結果比上日續小一角、大條近升另六二五、遠勿動、美銀仍平、匯兌英美俱降、生金升二辨士、關金漲二厘、九時標金開盤、為一千一百卅二元八角、福興永康慶發永來售、當跌一元三角、卅分、小為卅一元五角、盤到十點、知平衡稍大二五、恆餘乾昌祥大德成治豐永俱進、回好九角、十一點另九分、至卅二元四角、愼大永出、到卅二元二角、後乾昌祥愼大永買、達卅二元五角、大昌祥賣出、降三角、到十二點收盤、價為一千一百三十二元二角、茲以半天市價列後、

▲前市 九月份

開盤	一千一百三十二元八角
最高	一千一百三十二元八角
最低	一千一百三十一元五角
收盤	一千一百三十二元六角
補水	一千一百二十五元
登賬價格 七月	一千一百二十五元
八月	一千一百二十九元
九	一千一百三十二元

交換所交換數報告

上海聯合準備委員會 票據交換所七月二十二日票據總數、國幣四千另九十一萬三千一百四十六元四角二分、內計、交換數、一千一百八十九萬九千二百五十七元六角五分、轉賬數、二千五百三十四萬九千九百七十二元一角九分、代收數、錢業一百五十八萬三千六百六十四元四角一分、其他一百另八萬另二百五十二元一角七分、又上海銀行業同業公會聯合準備委員會 昨日公單拆欵息、每千元每日一角、銀行承兌匯票九十日期貼現率、每千元每日一角二分、

神經系大補劑
艾羅補腦汁
滋養經絡，調正氣血，於是精神充足，腎力堅固，幼年發育迅速，腦力聰慧，中年治事周密，不憚繁勞，老年神態矍鑠，永不衰頹、
適應症 神經衰弱 偏頭痛 弱視 耳聾 失眠 神經麻痺 神經痛 血虛 遺精等
上海中法大藥房發行

亞林沙而

本品可利合所兒百分之五十，適合中華藥典規定標準，滅菌功效偉大，無論面水浴湯，放入亞林沙而少許，可防砂眼傷風及一切皮膚病傳染，吾國家庭中面盆浴巾大都共用，所以一人生瘡或傷風害眼，往往傳染全家，如用「亞林沙而」則可絕杜傳染，乃家庭必備之衛生要品也。
五洲大藥房發行
各藥房均售

全國檢私總會成立

▲推王曉籟等七人爲常委
▲今日舉行首次常務會議

由念一省市縣商會聯席會議議決組織之中華民國各地商會檢私總會、於第三次大會推定委員二十七人後、即於昨日下午四時、舉行第一次委員會議、宣告成立、出席者委員王曉籟袁友聯譽雨亭金潤庠高伯常羅輝宗蔡昌萬竹村黎仁道徐國森于小川葛傑臣陶玉堂柯幹臣朱耀庭賈少五羅鄂銘袁端甫余蓉樵、公推漢口市商會代表余蓉樵主席、行禮如儀後、議決各案如下、(一)推舉王曉籟、杜月笙、徐寄廎、高伯常、譽雨亭、顧速明、程幹卿等七人爲常務委員、柯幹臣爲總務科主任、葛傑臣爲情報科主任、金潤庠爲組織科主任、徐國森爲統計科主任、(二)聘請陳冬爲總務科副主任、周子實爲情報科副主任、駱清華爲組織科副主任、楊管北爲統計科副主任、(三)各地商會檢私委員會組織章程、工作綱要、及總會辦事細則、均交常務委員會推員起草通過施行、再提請下次委員會追認、(四)定念三日上午十時、舉行第一次常務委員會議、

時人行蹤

▲孔祥熙　行政院副院長兼財政部長孔祥熙氏、自日前入京出席行政院例會後、現已於前晚十一時、由京搭乘特快車來滬、當於念二日晨六時五十分、抵達眞茹下車、逕返寓次休息、並接見宋子良等、指示改進粵省財政機宜、旋於十一時許赴中央銀行處理行務、據記者探悉、孔氏以天氣酷熱、將赴廬山避暑、如時間許可、則於念三日晨七時許乘機逕行飛潯轉廬、一俟天涼後、即行返滬云、又悉立法院長孫科、聞亦將同行前往云、

▲劉紀文　廣州市市長劉紀文、及空軍司令黃光銳兩氏、前晚聯袂乘坐意郵船維多利亞號輪北來、向中央有所報告、定於今日上午七時半到滬、停泊於招商局北棧碼頭、並悉黃氏將轉道赴廬山、晉謁蔣委員長請示一切云、

建築名著徵求附印

(1)Hidder & Paker',Architects' & Builders' Handbook 18th Ed.1936 2 Vols.
原本售價$28.00 翻印定價$13.00 附印特價$6.50 掛號郵費$0.23
(2)Probet', Principles of Plain & Reinforced Concrete Consuruction 1936
原本售價$27.00 翻印定價$4.60 附印特價$2.30 掛號郵費$0.13
附印限期：七月二十日起至八月五日止，外埠展延一星期
出書日期：八月十五日　天津籍雲印書社謹啓
總社：天津東馬路襪子胡同　駐申辦事處：上海老北門紫華路平安里十七號　駐京辦事處：南京大石橋新都旅社　駐蘇辦事處：蘇州天后宮大街五鼎號　已出各書同時販售，目錄備索

貧血症特效藥

長命牌
力弗肝

各大藥房均有出售
上海信誼化學製藥廠監製
針劑　丸劑　流膏劑

西藏路
決改名虞洽卿路
昨經工部局董事會通過

寗波旅滬鉅商虞洽卿氏、碩德重望、領袖羣倫、中外推崇、功在社會、本年七月、爲其旅滬五十五年紀念、由市民聯合會等發起、請工部局特闢虞洽卿路、以留紀念、有詔勿忘、業載前報、公共租界工部局當局、以虞氏數十年來協助租界建樹極多、排難解紛、尤著勞績、參加該局董事後、益深利賴、前次會議、經總董安諾德氏提議、市民表示、願爲尤當、而工部局當局、亦深表同情、昨日董事會議討、業經決定以公共租界中區最廣之西藏路、改名爲虞洽卿路、藉誌景仰、不日即可實行、按公共租界路名、從未有中國人名者、此實爲創舉、且認爲非常隆重之事、虞君碩德高年、有功地方、實足當之、屆時聞尚有一番盛典云、

（左）虞洽卿氏近影（右）將改名爲虞洽卿路之西藏路（李子洋攝）

郭秉文述
國際貿易及僑況
▲我國主要輸美商品逐年銳減
▲各地華僑商業不振景象蕭殺

前奉政府任命會同陳光甫氏、赴美接洽白銀問題、及考察各地經濟情形之實業部國際貿易局局長郭秉文氏、於念一日晚、在地方協會會議席上、報告歐美國際貿易狀況、及各地華僑最近情形、均屬當前之重要問題、特經記者錄述、以供關心國際貿易及華僑情況之參考、

▲國際貿易　出國之任務、及與各方接洽之經過、已見諸報端、本來預備在華盛頓考察當地之經濟情形、嗣因一星期之後、即往紐約、故亦未及詳細、余（郭氏自稱）將接洽經過、及國際貿易、與中國最有關係者、告於諸君、當余等在國外時、日方報紙曾誇傳稱係購買軍火等情、實屬無據、關於中美兩國間之貿易、近年來已一落千丈、我國之鎢、磁器、古董之類、輸入美國者、依百分比例、前年爲百分之五十、而迄至去年、遽然減至百分之一、茶葉則由百分之三十九、減至百分之六、桐油之輸位、因美國工業發達、用途較廣、去年在三千萬元以上、嗣因質量之優劣、無一定標準、自此美國方面之購買力、逐漸減低、日油則乘機傾銷、據美國報告將國內所產桐油、化驗結果、質量卻較我國之出品爲優、故我國之出品貨物、對國外貿易上大受打擊、當局如能將出口商品積極改良、平定標準、則將來或有挽回之望、

▲華僑近況　美國各地華僑之最近情形、亦因商品不加改良之影響、在舊金山之華僑向來在商業上之勢力、堪稱首屈一指、而近年來則一蹶不振、日人則取巧爭奪、出品能迎合美人之心理、所有唐人街華人之商店、因難與對抗、故大部已倒閉收歇者、而日人之商業勢力、日見伸張、並在該地組織商品陳列所、一方面以廣告宣傳、吸引美人之購買、一方面指導商品之改良、故華僑在美國各處地位、已盡喪失、星加坡當地對於我國所產之綢緞、及電器印象尚佳、因其價格亦較當地爲低、以此可見我國欲恢復已失之國外商業勢力、必先着手改良國貨品質、及其標準、而當局亦因有相當之限制、使其銷售方面、有健全之組織、

▲美國商業　其美國之商業、所以能如此發展、大半則歸功政府當局之措置得法、其對於扶助商業之組織、有國內外貿易局、在國內有二十五處、分局在國外有三十五處、合作機關及商務局、統制商業勢力、並設進出口銀行放款保險、出口放款保險等、對於商業上之扶助提倡、互換商約、一方極力限制進口貨數量、一方則鼓勵商品之出口、傾銷國外市場、故在美國之工商業、得滋蒸蒸日上、希望我國政府、亦應採納其長、徐圖進展云、

租界工廠檢查問題
因領事團反對談判暫行停頓
我方決秉一貫宗旨繼續交涉

公共租界工廠檢查問題、經交涉以來、歷有時日、市府祕書長俞鴻鈞、與工部局總裁費信惇、已擬就草案、經雙方贊同、願有即將解決之勢、詎本埠各國領事團、對該項協定表示反對、主張該項協定不適用於租界內有領判權之各外國工廠、擬修改協定草案、致又趨停頓、記者昨日晤市府某負責人、據稱關於該項談判、因領事團之反對、暫形停頓、工廠檢查、事關我國主權、當不容忽視、我方決秉承一貫宗旨、繼續交涉、以躋達到目的云、

各界緝私協會
通告徵求密報私貨

本市各界緝私協會、於昨日下午二時、假市商會內舉行第二次常務會議、議決設立密報處、通告各界檢發走私、茲誌詳情於后、

▲二次常會　緝私協會於昨日下午二時、假市商會內舉行第二次常務會議、到常委暨各科主任張一塵曹志功余耀球劉仲英瞿振華張小通（余耀球代）嚴學湘汪曼雲陳九峯陳鑄英盧嘉琴王靖東谷叔蒼等、主席曹志功、討論各案、(一)通告各界徵求密報案、(議決)交秘書處起草、通告、(二)函請各團體及兩特區市民聯合會、通飭所屬一致協緝案、(議決)通過、(三)設立密報箱案、(議決)暫設本會臨時辦公處、(四)密報事務推定負責人案、(議決)推曹志功張一塵瞿振華、會同情報科負責、(五)確定本會臨時辦事處案、(議決)設天后宮橋第一特區市民聯合會內、

▲徵求密報　該會並通告各界、檢發走私、其通告云、爲通告事、查華北走私事件、發生以來、日益猖獗、阻礙我國海關行使查緝、以致私貨蔓延、國家稅收、瀕於破產、本市各團體爲協助政府檢發走私、以維命脈起見、業於六月廿四日經聯席會議議決、成立各界緝私協會、推王曉籟杜月笙虞洽卿黃任之周駿湘等三十五人爲委員、業已開始辦公、竊以我國工商業原在萌芽時期、遭此走私影響、更陷於無法維持、本市爲環亞巨埠、全國商業中心、水陸交叉爲便捷、倘任漢奸浪人、藉爲走私之大本營、則後患何堪設想、茲經第二次常務會議議決、設立密報處、（地址暫假天后宮橋市商會內上海各界緝私協會）以冀喚起市民、協助政府、檢發走私及不肖奸商、本會當本良心主張、盡力偵察呈報政府、並對於密報人姓名、當嚴守祕密、至於政府頒發獎勵民衆檢私之辦法、亦當負責辦理、務祈全市民衆、一致奮起、以救危亡、特此通告、

鄒秉文錢新之談
農本局資金認定
定下星期內再開會通過
並推選商股理事十二人

實業部聯合各銀行、籌設農本局、固定資金三千萬元、已由政府於本年度起分五年撥給、合放資金三千萬元、由各銀行於本年度起、分五年合認、記者昨晨八時、晤鄒秉文氏於新關碼頭、據談農本局合放資金三千萬元、由參加各銀行、依照儲蓄存款總額百分之一、爲資金、分五年繳齊、本年度六百萬、各銀行已認定、預定於下星期內、再邀集各銀行會議通過、並推選商股理事云云、又記者昨晨十時、往訪錢新之氏於四行儲蓄會、據談、固定資金實業部已列入預算、合放資金各銀行已認定、待下屆會議通過後發表、商股理事十二人、亦俟下屆會議推選、至農本局依章程規定、設總經理一人、並非總裁制、由實業部於理事中指派、外傳渠任總裁之說、係屬誤傳、況本人公私事務繁忙、事實上不能勝任、且渠非農業專家云云、

昨日第三次大會後
商會聯席會議閉幕
上午請願修改合夥責任
下午推定檢私總會委員
明日各會代表晉京請願

各省市商會聯席會議開幕後、昨晨十時、主席團王曉籟等謁立法院長孫科、請願修改合夥責任、上午十一時舉行三次大會、到各省市代表卅六人、通過商法組提案審查報告、修正檢私總會組織大綱、下午三時、繼續會議、推選檢私總會委員廿七人、議決組中華民國商會聯合會、並由主席團領導二十一省市縣商會各推代表一人、定明晨在京集合、向中央黨部等請願、茲誌詳情如下、

▲謁孫院長　昨日上午十時、由主席團王曉籟余蓉樵蔡昌袁端甫于小川等五人、赴哥倫比亞路謁立法院長孫科、請願修改民法第六八一條、對於合夥事業連帶負責之規定、王等面陳該條規定與商情不能符合、實際上頗感困難、並聞援促成商業衰落各情形、孫允採受請願意旨、由院詳予討論、並聯邑文直接郵遞立法院、茲錄原呈如下、爲呈請事、竊查民法債編第六八一條合夥人對於合夥之債務、負無限責任之規定、各省商會、以其與國情商例、實相殊異、爭議修改、案牘盈尺、鈞院俯徇商情、折衷採用、乃有立法委員吳開先等八人之提議、另訂商業登記法、以爲補救、其所擬該法草案第九條、由合夥人將其姓名住址出資額登記者、債權人對於出資以外、不能追及等情、爲相當之保護、公認商業登記法第六八一條民法債編第六八一條之原因、如因商業登記法保護債權之結果、終以格於鈞院民法債編第六八一條之規定、倡此同業之誠、未能一致、擬草案遂自念三年十月起停頓迄今、本會等爲稅制及修改商會法問題、來滬出席聯席會議、討論及此、咸以該草案停頓之原因、加因商業登記法保護民法債權、於第六八一條之未句、加一登記辦法另定之例外規定、以規則民法債編第六八一條與商業登記法並無矛盾之處、立法體裁、更爲融洽、若以保護債權爲理由、堅持該條連帶負責之規定、必不可稍形改變、則僅顧債權、而漠視債務、自不能謂爲平允、以及此項辦法於債權人之保護、亦屬…

▲三次大會　昨日上午十一時、舉行第三次大會、主席團爲王曉籟余蓉樵蔡昌袁端甫于小川等五人、行禮如儀後、首由王曉籟報告、繼即開始討論、(一)討論檢私總會組織大綱草案、決修正通過、(二)討論商法組提案、商法組提案審查委員會報告、議決照審查報告通過、至中午十二時始散、各省市商會代表並於午刻應全國會計師協會及上海會計師公會在靜安寺路華安大廈宴請、午後三時、繼續開會、討論各案如下、(一)修正上午所通過之檢私總會組織大綱、第四條末項改爲「上列各科設主任一人、由委員會中推任之、副主任一人、由本會就委員會聘任之、(二)推選檢私總會委員二十七人、(三)討論賈少五葛敬軒姚子樹林傳紳汪雲谷陶玉堂黃希仁柯幹臣金潤庠等九代表臨時提議、健全全國商會聯合會組織案、議決由出席本聯合會議之七省商聯會及三特別市商會代表依法發起組織中華民國商會聯合會、(四)討論各地商會檢私委員會組織工作兩綱要案、議決交檢私總會迅速製定施行、(五)討論本聯席會議請願案、議決由主席團領導二十一省市縣商會各推代表一人、赴京分別向中央黨部行政立法兩院財政實業兩部請願、並定於二十四日上午九時在南京市商會齊集、議畢、主席致閉會詞而散、

▲檢私大綱　中華民國各地商會檢私總會組織大綱、(一)本會由各地商會組織之、定名爲中華民國各地商會檢私總會、(二)本會以協助政府指導各地商會查緝漏稅私貨、並維護正當商品之運銷爲宗旨、(三)本會由各地商會代表互推念七人、組織委員會、內推常務七人、組織常務委員會、處理日常會務、(四)本會分設下列各科、(甲)總務科、(乙)情報科、(丙)組織科、(丁)統計科、上列各科設主任一人、副主任一人、由本會就委員中推任之、(五)本會會期、分(一)全體委員會每三月召集一次、(二)常務委員會每星期召集一次、遇必要時均得召集臨時大會、(六)本會設祕書一人、幹事若干人、由常務委員會任用之、並指揮其工作、(七)本會經費、由各地商會分任之、定爲每會每月自五元至二十元、(八)本會會址、設上海市商會內、(九)各地商會應組織檢私委員會、定名爲「某地商會檢私委員會」、其章則另訂之、(十)本大綱由各地商會代表會議通過施行、並呈報主管官署備案、其修改時亦同、

▲檢私委員　中華民國各地商會檢私總會委員二十七人、名單如下、于小川、羅輝宗、高伯常、譽雨亭、鄭觀文、程幹卿、萬竹村、徐國森、袁端甫、顧速明、蔡昌、張叔良、梁仁道、朱耀庭、賈少五、袁友聯、柳文廷、陳心言、陶玉堂、王曉籟、杜月笙、徐寄廎、金潤庠、柯幹臣、葛傑臣、徐曙芬、羅鄂銘、

颶風已向高麗吹去
在距滬三百六十海哩海面越過

本月十六起、自菲律賓之太平洋一颶風、傳向滬吹來云云、但據記者昨晚約徐家匯天文台報告、該颶風、已由距離滬上直東三百六十海哩東海海面越過、向高麗吹去、昨日下午二時紀錄、颶風中心六十海哩、位於北緯三十一度、在經一百二十七度、方向北北西或北偏西、風力甚強、山東黃海上空、吹來北風、黃海上游、長海上游氣候炎熱、微雨、長江下游天時、吹強力西北風、東海江蘇高麗、因受颶風北向影響、起旋風帶雨、台灣四週陰雲、起西南風、並悉南太平洋亞伯島有近、以十一日晨又起一颶風、方向尚未付報告云、

廿一商會代表
聯電請緩辦所得稅
爲所得稅推行之日
變相釐金裁盡之日

在上海市商會、舉行之二十一省市縣商會代表、昨接漢口市商會來電、提經聯席會議討論結果、電呈行政院財政部、請緩辦所得稅、原電如下、

▲漢口來電　上海市商會鑒、頃接吳縣商會青電、以所得稅暫行條例、正待修正施行、值此民窮財困之時、應請暫緩施行、稍紓喘息、請爲一致主張等由、提經本日本會第三十二次執委會議、僉以工商衰落、百業凋殘、國民經濟行將破產、所有商店勉維現狀、而未至於倒閉者、已屬萬幸、安有所得之可言、政府諸公、不思加意體卹、培厚生機、又欲強行所得稅、民力疲憊、救死不暇、何堪負此重担、本市如此、各地想亦同然、上海商會、正在邀集十五省市商會協議緝私、急宜電請根據吳縣商會青電、專案提出討論、一致力爭、並電本會出席代表余蓉樵等、達到緩辦施行之目的等語、紀錄在案、用特錄案電達貴會、即希提出討論、並轉本會代表余蓉樵等照案查照、爲荷、漢口市商會哿、

▲聯名電呈　南京行政院財政部鈞鑒、本會等承上海市商會之電邀、爲協助緝私及修改商會法公會法問題、於哿日在滬舉行聯席會議、於本日接漢口市商會電稱、（電文見前）等語、經提出討論、僉以所得稅雖爲良稅、但舉行良稅、同時即宜廢止苛稅、國府明令裁厘、歷有多年、惟各省仍有不少之變相厘金、如贛之清匪善後捐、江浙之營業稅、改進費、湘之產銷稅、粵之專稅、川之落地稅、桂之餉、陝甘滇之特種消費稅、名目繁出、不違繼指、無論土貨抑係機製國產、重疊徵收、無一倖免、其稅率且較昔日厘金、有重至十倍者、既責商人以合法之負担、即不容各省再留厘金之秕政、此其一、自營業稅開徵以後、各省營業稅局、動因營業收入總額之標準、未能確定、致與商民糾紛、時常發生查賬罷市風潮、今則於營業總收入之外、並須查其純益所得、商人記賬制度、本未劃一、內地尤甚、且有循舊年終、僅圖紙上之盈餘、以博股東歡心者、如果視爲純益所得、據以課稅、紛擾之事、恐十倍於今茲、此其二、租界所得稅之徵收、雖有外人亦一律照徵之說、但以最近租界工廠檢查協定領團請求之事爲例、可知彼等憑藉其治外法權、將來徵稅、斷不能及於外僑、再以上海租界、迄今不能照徵營業稅爲例、可知將來所得稅之開辦、非但不能徵及外僑、併恐不能徵及租界之商人、其結果徒足以爲漏稅之淵藪、助長租界之繁榮、促成資本之逃避、此其三、根據上述第一點、中央對於各省、尚須爲嚴切之裁厘督促、必須以變相厘金裁盡之日、爲所得稅推行之日、商民始紓喘息、根據上述第二第三點、當局尚須爲外交上之折衝、必須辦到無論外僑、無論租界、一律開征、庶於國計民生、不致受重大弊害、議決擬請鈞府、在上述手續、未完全辦妥之前、所得稅暫緩開征、迨至上述問題、逐一解决、可以開征之際、所有關於開征辦法、暨施行細則、亦祈召集商界、從長商榷妥定、期萬全而免扞格、此有前數年裁厘會議之先例可援等語在案、除關於記賬制度、由到會代表詳商全國改良會計制度方案外、合亟錄案電呈鑒核、俯如所請、無任迫切待命之至、鄂魯蘇浙粵贛豫七省商聯會、南京青島上海漢口濟南鎮江廣州南昌汕頭長沙太原蕪湖杭州閩侯十四市縣商會同叩個、再本件係借蓋上海市商會鈐記、合併聲明、

上海人娛樂消耗
半年兩百萬
·無線電進口百八十萬·
·玩具遊戲品二十萬餘·
私運進口者未算在內

今年六個月、滬埠玩具遊戲品以及無線電等之進口數值、昨據記者向國際貿易局查悉、分錄如左、

·玩具及遊戲品·　玩具及遊戲品之進口數值、今年六個月、共計國幣二十萬〇九千一百七十一元、僅六月份數字、亦達二萬一千九百七十四元、國別以日本佔首位、其他英法等國次之、至私運進口之數字、尚不在內、

·無線電及另件·　市上自無線電盛行以來、每年進口數值亦鉅、今年六個月、無線電連同另件、上海一埠進口數值、計爲國幣一百八十五萬七千五百三十七元、進口國別、以美國爲首位、居總數值二分之一、次爲日本、佔十四萬餘金單位、至走私入口、亦在所難免云、

滬芬蘭領事署
盼望速訂中芬商約
俾得享互惠關稅以增進貿易
歐洲各小國爲我貨唯一市場

我國對芬蘭進出口貿易、年來頗見躍進、惟我國與芬蘭間、尚未成立正式商務關係、致中芬間之貿易、頗多係間接轉營、對於雙方貿易增進上不無受有阻礙、最近芬蘭政府方面、甚盼中芬間早日成立正常貿易關係、締結中芬商務協定、俾中芬商業更獲順利之進展、聞我當局方面對此、亦表示贊同、本埠芬蘭領館負責人昨日發表談話、略謂「中芬兩國、於一九二六年簽訂友誼條約後、迄今仍未進行簽訂商約、此事關於中國方面損失甚大、據統計去年中國貨物運芬者、不在少數、但其中只有百分之四・五係由中國直接運芬、其餘百分之九十五・五、均由歐洲各國轉運芬蘭、此可證明中國不能與芬蘭直接貿易、在中國方面、有巨大損失、至於芬蘭運華貨品、爲數不若中國貨物輸芬之多、故損失不多、目前中國設於芬蘭之商業經理機關極少、中國政府亦並未派遣大使或領事至芬、同時因中芬兩國、尚未訂定商約、故華貨之運芬者、關稅較他國貨品爲高、因此中國貨品價格較昂、殊不能與別國競爭、且目前芬蘭各地極爲寧靜、經濟方面亦大有進展、同時歐洲其他各小國、如勒得維亞諸國、亦爲中國貨品之唯一市場、中國實有與芬蘭及各小國簽訂商約之必要」云云、

錢新之
辭地方協會副會長

上海地方協會、前日舉行第四屆年會、會長杜月笙、副會長王曉籟錢新之、均連選連任、今錢新之氏鑒於四行儲蓄會等事務繁忙、無暇顧及、且最近身體亦已不能勝任、特函該會准予辭去副會長之職、聞該會已予懇切挽留、但錢氏辭意、頗爲堅決云、

金業交易所
經紀人決限制降佣
以此維持各經紀人營業
規定罰則聲請所方協助

上海金業交易所經紀人公會、自與所方增加手續費問題解決後、規定三個月爲試辦期、每條得獎勵金二分五厘、由經紀人得其七分五厘、則由所方所得、雙方現已商妥、茲悉經紀人爲維持本身營業起見、亦於昨日決定限制同業任意降低佣金、兜攬主顧、以致影響全局、特議定對同業中如發現越過限制之最低範圍、報告人有相當證據者、第一次處罰金五百元、第二次處罰金一千元、如三次違犯者則取消其經紀人資格、此項罰規業已擬就、並聲請所方協助執行、大約日內可照辦云、

高橋農村改進會
下半年度工作擬定

高橋農村改進會成立以來、已逾二年、成績昭著、本年度起爲第三年度開始之期、亦即最後一年工作、現本年七月份至十二月份工作業已規定、共計八項如下、一、生活農場正式成立、除推廣農業及副業外、更注重農村工藝之傳習、二、農村服務人員訓練班完畢、注重專科訓練、三、除信用合作社外、更注重組織運銷購買合作社、四、新港務德小學、由校主與教育局担任一半經費、五、托兒所請衞生事務所青年服務團負責、圖書館由本地市民組委員會管理、民衆教育工作亦由訓練班學員指導實地練習、六、舉行鄉友還鄉日、及本地會員大會成立、組織重心由上海移至高橋、七、幫助各區並協同教育局設立短期小學、繼續普教工作、聯絡各機關、努力地方建設、如開河築路建築公墓等、八、節省經費、民衆場經費減三分之一、總幹事支半薪、

陳案後援會
昨向市黨部等請願

英水兵慘殺陳東章案後援會、昨日下午三時、派張世英蘇春蓮陳幹徐以桐邢幼華陸鏡覺劉龔孫周成倫唐琳仲炎唐孟亦子璞等、備文向市黨部請願、請求㈠交涉懲兇、㈡保證以後不發生同樣情事、㈢撫䘏、當由張子孝接見、允請示後核辦、晚八時、律師公會開委員會議時、後援會亦派張世英出席、請予法律援助、亦蒙接納、現該會正籌備擴大組織云、

市聯會函工部局
請展緩令棚戶拆遷
▲並分期興建平民住宅以容納

本市滬東滬西兩區棚戶、因當局限令拆遷、恐慌萬分、連日向各方呼籲、昨日下午棚戶代表王興泰等、再偕函向第一特區市民會請願、泣訴苦情、該會允予再函工部局交涉、從緩拆遷、茲錄市聯會致工部局函云、逕啓者、關於限令棚戶拆遷一案、本會前問貴局允予變通辦理、故曾致函貴局深表欣幸、並建議徹根本解決棚戶問題、應先指定的欵、分期興建平民住所、以期達到、逐漸限制棚戶之目的、當邀鑒察、茲復據棚戶代表王興泰等來會泣訴、藉悉貴局對拆遷棚戶未能允予變通辦理、是則數千棚戶、勢將各方呼籲流離失所之痛苦、終難倖免、飄念當此百業蕭條、市民生計艱困、而棚戶階級爲特甚、亟應體恤苦力計、爲維持治安計、應請貴照本會前函意見、准予展緩拆遷、並分期興建平民住宅、以資容納、而免激起事端、至爲企禱云、

歐亞航空公司
訓練飛機昨受微損

歐亞航空公司第七號小型機、昨日由國籍駕駛員依訓練程序練習升降、於第二次升空後、因發動機速度突減、致不及回至機場之內下降、而於機場北部之外田內着地、除落地輪稍有破損外、人員機件均獲安全、聞該機祇須三日即可修復云、

雜糧油餅業
抽捐十萬購機祝壽

中國航空協會擴大航空救國運動、上海市募欵購機呈獻政府爲蔣委員長五十壽辰紀念委員會、前接上海市雜糧油餅業同業公會函、以蔣委員長誓師北伐、奠定中土、芟除匪共、拯救民生豐功偉烈、永垂黨國、本年欣逢五十壽辰、本會爲表示擁護起見、經迭次集議、決定抽收同業貨物捐、購備飛機一架、呈獻政府、擬訂各種貨物捐細則、並定期開始、該委員會即函呈上海市政府核准備案、並由會函各界參考云、

生絲品質檢驗
實部令如期開辦
本年八月一日起實施檢驗
明年二月一日起品級檢驗

實業部上海商品檢驗局、前奉局令、籌辦生絲品質檢驗、以事關我國絲業前途至巨、爲集思廣益計、曾於上月召開江浙川魯等省絲業代表會議、曾將會議結果、呈報實業部核准、茲悉該局已奉吳部長電示、令自本年八月一日起、實行生絲品質檢驗、明年二月一日起、強制施行品級檢驗、凡由上海出口之白廠絲貨、均應以該委檢驗結果爲依據、其品級標準、由局擬具、限於下月十五日以前呈部核奪、預定於九月一日先行公布、該局奉電後、已檢同生絲品質公量親驗手續及品級標準草案等多份、函致上海無錫浙江四川等絲廠業同業公會、轉發各絲廠研究、如有意見、於八月十日以前、函知該局、以便參酌呈部核定云、

特一地方法院
定期焚燬大批毒物

江蘇上海第一特區地方法院、昨出示第一〇七號佈告云、案查本院沒收之烟土及紅丸等毒品、暨烟具等物、照章於三月後焚燬一次、歷經辦理在案、茲將民國二十五年四月至六月共三個月沒收之烟土及紅丸等毒品、暨烟具等物、定於本年七月三十一日下午三時、在本院廣右保安堂義塚隙地、爲第二十五屆當衆舉行焚燬、除呈報並分函外、合亟佈告週知、特此佈告、中華民國廿五年七月念二日、院長郭雲觀、首席檢察官向哲濬、屆時本市各機關、各公團、均將派代表蒞場監視云、

特區國展今日開幕

南京路石路口特區國貨展覽會、今日下午二時正式舉行開幕典禮、由市商會主席王曉籟舉行揭幕、預料南京路上、必有一番盛況、

名醫丁福保之次子
被髮妻訴請離異
夫妻之訟釀成翁媳對簿公庭

無錫籍名醫丁福保之次子丁壽康、於去年七月間、秉父母之命、及媒人徐可亭朱寶鈞之言、娶漢口申新紗廠總經理同鄉人榮月泉之女志文爲室、詎結縭未久、榮女即發覺丁壽康在外浪遊、常涉足歌台舞榭間、輒通宵達旦、夜不歸寢、榮女初猶善意向丁規勸、詎竟因此致觸丁怒、反唇相譏、終且自書字條與女、表示願與無條件離婚、榮女以屢被丁侮辱、情不能堪、遂負氣歸甯、泣訴於其父母之前、嗣丁竟追躡親詣女家、又起衝突、女與夫妻情義已斷、不堪同居、遂延江一平何遠章兩律師、具狀一特法院、對丁提起離婚之訴、並以離異動機在丁、故請求判令被告丁壽康、每月付給贍養費一百元、至六十歲止、並賠償粧奩費三千元、法院據狀、業已迭傳研訊、丁壽康稱病不到、僅由其父丁福保到案、訴述原告榮志文歸甯經過、而榮志文因丁福保措辭多袒護其子、故當庭向其詰謂「我是嫁與汝子、何必要你到庭」、翁媳對簿公庭互相抗辯、承審推事以兩造家世、均具聲望、不願兒終隙末、故諭改期再傳丁壽康訊問、着令改期中、出外和解、詎改期後丁榮兩造、各執成見、雙方不肯退讓、榮女以被告並無誠意、致和解不成、今晨乃由李琥庭長、續在該院第四庭傳訊、被告丁壽康、亦應傳到案、首由榮女陳述婚後遭受被告虐待情形、及其結怨經過、繼由丁上堂供述、並非虐待原告情事、並對原告所提字據、否認爲渠所寫、李庭長核訊之下、乃當庭着令書寫、鑑核被告筆跡、更以案情複雜、遂諭令本月卅一日再審、

各國醫團體
反對法租界重行國醫登記
向市衞生局法公董局等乞援
特區雖稱租界職業仍有自由

本埠開業之國醫、均經市衞生局審查合格、發給執照、惟居住特區者、又須向各當局再行登記、第二特區曾於民國二十年、與國醫團體商定一次登記之後、終身有效、不意近又有所謂「管理國醫執行業務章程」之頒布、將有效時期、改爲五年、登記費由二元增至五元、尚有衞生捐調查費等名目、稍一遲緩、動遭罰鍰、以致該區國醫紛向上海市國醫公會、上海市國醫學會、中華國醫學會、神洲國醫學會報告、請予交涉、取銷新章、改善待遇、茲經該會等聯席討論、決向法當局交涉、並聯名分函上海市衞生局、法租界公董局、第二特區納稅華人會、及杜月笙、張嘯林、陸伯鴻、齊雲青、張驥先、錢新之等、乞爲援助、並登報公告會員、報告情形、茲錄函於下、

請各界援助函

該會等致上海市衞生局及法租界公董局納稅華人會各團體函云、諸啓者、敝會等迭據居住本市第二特區各會員紛紛來會訴稱、最近法工部局、忽以法國總領事署令第五十八號、公布「管理國醫執行業務章程」、不問已登記與否之國醫、均須照章重行登記、不但收費倍增、抑且手續麻繁、其他如衞生捐調查費等等、稍一遲緩、動遭罰鍰、平時外員譯人、蒞臨調查時、每每聲勢凌厲、自由職業、不堪壓迫、米珠薪桂、不勝負担、請予交涉援手、取銷新章、改善待遇等詞、先後同因到會、按該會員等、均經鈞局(上海市衞生局)正式登記之國醫、居住第二特區已繳納營業捐稅、(即衞生捐每年二元)本不應再受其他強迫束縛、(第一特區之醫生登記聽醫生自便)在民國二十年、法租界創行醫生登記時、當經敝會等交涉、結果由法當局鄭重宣告、一次登記之後、終身有效、姑各忍耐讓步、照章登記、相安至今、曾幾何時、甘食前言、示人無信、忽有所謂「管理國醫執行業務章程」之頒布、不但改終身爲五年、由二元至五元、尚有衞生捐調查費等、倍增國醫不應負之負担、並處處將國醫職業自由、剝削殆盡、敝會等爲會員維護業務起見、受多數之囑付、不得不代爲伸訴如左、㈠民國十九年、法租界舉行醫生登記、是概指洋醫牙醫獸醫而言、今則單就吾國醫而、不曰國醫登記章程、而曰管理國醫執行業務章程、顧名思義、其意可知、特區雖稱租界、職業仍有自由、今惟居住法租界之國醫、既受已國政府之管轄以外、復須受法租界雙重義務、(營業稅衞生捐之外今更增五年一次之登記費故曰雙重)高林疊屋、豈得謂平、㈡新章程載、登記之時、除將上海市衞生局開業執照作證之外、復須出生日期、國籍及籍貫之證實文件、(第二條一項)此項證明文件、正式華人、大都無有、不將引起登記時之困難乎、此亦手續麻繁之一也、㈢新章第十一條、既謂「國醫之營業、應以依向例款其行業範圍內之行爲爲限」、而復有第十二條「國醫非得特許、不得配製或售賣藥品、或與藥師或國藥商合夥營業」之嚴酷限止、向例外科傷科及內科之習用藥品者、豈不均受無謂之束縛、而竟不能執行業務乎、不得合夥營業、尤屬剝奪營業之自由、爲任何法治所無有者也、㈣新章第十四條、「國醫非經預先通知法公董局衞生處長、不得遷移診所」、所以有此規定之原意、固不得而知、惟於實行此條時、必多引起糾紛與困難、此項規定、尤難屈辦、㈤第二條登記之聲請書、須繳費領用、第八條之繳納捐稅、第十條之展期時之捐欵等等、究竟欵額若干、並未載明、本爲一次終身、今改爲五年一次、然則五年中、每人須担負支金若干、在此市面不景氣、百業凋零之秋、實屬不勝、㈥新章第十條「行醫執照有效期間五年」者明明五年須重行登記一次也、觀本條「惟以之捐欵繳呈者爲限」云云、可徵其目的全在收欵耳、夫國醫職業、本屬自由、國醫之性質、又近慈善、在衞生行政上、固屬有利無弊者也、顧何以居住法租界之國醫、偏須受此重牀疊屋之束縛與負担、苟非法當局之寓徵於禁、即係歧視國醫耳、總之、新章程之頒佈、於法於情、兩無裨益、凡吾國醫、萬難忍受、爲特提出陳述、務乞鈞局據理力爭、轉咨法租界公董局、(納稅會)貴會主張公道、轉函公董局、(公董局)貴局董事會、迅予俯順輿情、體恤艱難、收回成命、取銷新章、重諾意信、仍照向例、不勝迫切待命之至、

工部局衞生當局談
夏令辟暑法
節錄美國頒布防暑規則

日前本埠爲熱浪所襲、甚苦酷暑、室中靜處、尚覺喘息爲艱、而在驕陽下奔走者、幾如置身爐火之上、致中暑猝倒者、數見不鮮、公共租界衞生當局對於祛暑之方、曾有文字發表、茲特擇其要點、譯之如下、諒亦大衆所樂知者也、

查上海天氣、夏中雖多酷熱、但時有暴雨之間隔、故居民對於祛暑之方、並不視爲至要、但在近熱帶之地、如何祛暑納涼之方、人人皆知加以研究而遵守之、故吾人處於酷暑之日、能稍知防熱之方、固亦夏令衞生之要著也、查日曝、中暑、及猝倒等症、醫家衆說紛紜、莫衷一是、有謂日光中能引起化學作用之光線、根本不能射透腦殼或脊骨故常人所稱爲日曝症者、科學上實無存在之點、而日盔、遮背、以及種種禦日之物、俱屬無需之物、持此說者俱有醫學上之證據、振振有詞、使常人無從加以辯駁、但在他方面、凡人受日光之蒸灼、而致局部炙傷者、除局部痛苦之外、全身之系統、亦必同感不當、故以普通公共衞生方面而言、即使日曝症在科學上無存在之餘地、而日光之侵襲、實不可不加以防禦、蓋此不僅可以防止皮膚一部份之刺激、而因身體受熱過甚所引起之重要病症、亦可因此而預防也、

▲日盔及墨晶鏡之效用

日盔因其質厚而不透熱、故儘可採用、而黑色眼鏡、尤爲保護目光所必需、但東方人對於墨晶鏡之需要、並不如西方人之甚、因西人之眼網膜色淡、易感受太陽光線之侵襲也、再則空氣中之水份、與身體之舒適與否極有關係、故在較爲乾燥之空氣中、因人體之汗、揮發較速、故雖熱而並不覺不適、反之、空氣之溫度已達飽和點、人體上之汗不易揮發、即立覺其鬱悶、故夏季日中或午夜寂靜無風之時、最應慎防中暑、再則據印度某專家考驗之所得、溫度降下過速、亦易促成中暑猝倒之病、而夜半安睡、可以增加體力使明日禦熱之力增強、

▲皮膚乾熱無汗最危險

往往人之身體、長期受炎威之壓迫、神經中管理調節熱之機械、即不勝其煩悶、而於不知不覺中、放棄其抵抗之工作、於是出汗及其他維持相當體溫之機構、即宣告辭職、此時但覺全身煩熱而汗止不出、此即爲中暑之先兆、切宜慎防、但亦有因空中水份已充滿、人體上之汗、無從蒸發而促成中暑者、故在工場之中、使空氣乾燥流通、實爲夏日當務之急也、此外復有個人於夏日所應守防暑之規則數條、爲美國軍實堡城衞生當局所頒佈者、茲特節錄如下、㈠衣著宜力求輕鬆適體、㈡由熱處入冷處切宜加意、㈢多飲冷(開)水、㈣食不可過飽、㈤餒敗不潔之物勿入口、㈥勿發怒、㈦應稍運動但勿過用力、㈧凡事求中和、㈨每出須戴帽、㈩體力腦力及情感皆應撙節、以上各條、多飲水是否有益、須依各人之體質而定、但東方人原有之俗諺「日不下山不飲酒」、尤應行之於夏季、而日中盛熱之時、尤應使筋肉弛放、最好於涼室中安臥片刻、亦所以增加抵抗之道也、故夏日午餐休息時間能稍延長、實甚有益、

▲飲水之中可略入食鹽

近數年來有人於工場中實驗、凡工場濕熱之地、工人因長時間之工作、汗流浹背、因而體中鹽份減少、可於飲水中加食鹽少許以資補償、據云、採用此法後、工人對於炎熱可減少許多感覺、但吾人須知、一人之食物、或即他人之毒藥、水中加鹽是否有益無害、須視各個人之體質是否相宜、恐不宜皆漏汗之也、再則關於衣著方面、夏日男子最苦、蓋男子著衣著如襯衫如袖皆使人苦其束縛、今日殊非其時、以資舒適而襯衫領口、應擇其尺寸較大者、使空氣流通、至衣著應如何改良、是則另一問題矣、夏日最可羨者惟女子、輕綃霧縠、況女子靜處室中、身心自閒、不必如男子之奔走衣食、驕陽烈日、亦祇可任其炙灼也、

市衞生局
抽驗清涼飲食物品

上海市衞生局因每屆夏秋之季、市內製售之清涼飲食物品頗多、良莠不齊、如不抽驗取締、最易傳染疫病、本年自六月份起、仍照上年辦法、抽取試驗、聞六月份內驗得合格之汽水有六種、爲益利汽水公司之檸檬汽水、西賓汽水廠之汽水、正廣和汽水公司之香蕉橘子檸檬沙士汽水、驗得不合格攙用糖精柳酸起泡劑者、爲兆銘汽水廠之達司地球牌檸檬水、攙有糖精者、爲西賓汽水廠之鮮果子汽水檸檬、及瑞記嘀嘈水廠之檸檬桔子兩種汽水、(橘子汽水於七月內覆驗合格)、驗得合格之菓子露十種、爲美國鮮橘水、孝感糖果廠之檸檬香蕉果子露、玲玲食品公司之桔子檸檬果子露、華通食品公司之檸檬露、中國食品公司之檸檬桔子露、和豐食品公司之美女牌檸檬蘋果露、驗得不合格才用柳酸及有毒色素者、爲馬寶山公司之桔子水波羅露、民生協食品廠之桔子檸檬露、才用有毒色素及細菌不合格者、爲和豐食品公司之美女牌雪梨波羅果子露、用柳酸者爲馬寶山公司之檸檬玫瑰果子露、(玫瑰露七月內覆驗合格)、用有毒色素者、爲上海時昆公司之桔子水、上海東方馮崇德之金龍牌鮮桔汁、孝感糖果公司之桔子果子露、林美賓之松柏桔子露、(七月內覆驗合格)、南洋食品公司之桔子露、兆銘桔子汁廠之達司地球牌桔子汁、亞美鮮桔汁公司之金駝牌鮮桔汁、(七月內覆驗合格)、和豐食品公司之美女牌桔子香蕉露、用糖精者、爲鄭惠卿之飛馬牌鮮桔水、驗得合格之酸梅湯二種、爲陳和林劉文魁二家、驗得細菌大腸菌不合格者、爲朱東生王庚山二家、覆驗仍未合格者、爲朱東生一家、驗得合格之冰淇淋七種、爲北極公司良如冰果社、生生牧場第一支店友誼商店合記萬興水果號等、驗得細菌大腸菌不合格者、爲寶記飲冰室陶陶冷飲店奇香室錦記新號朱仲英等五家、大腸菌不合格者爲畜植牛奶公司天香商店(七月內覆驗合格)等二家、覆驗細菌不合格者爲萬興水果號香草冰淇淋二種、冰種均不合格、畜植牛奶公司之用糖精柳酸有毒色素、志生乳細菌大腸菌不合格、對於不合格者、該局已將改良方法指導合格、改良、須經覆驗合格後、始能出售、如不先經試驗合格、私自製售者、即予照章處分、並聞該局已派員四出抽查取締、以重衞生云、

浦東同鄉會
徵募首次報告成績
▲共得一萬餘元

浦東同鄉會自組織會所落成紀念徵募大會、開始徵募以來、本月二十一日爲第一次報告成績之期、到各隊正副隊長及幹事、總共得一萬餘元、已得標準數三分之一、其認而未繳者尚未計入、至未曾認捐者亦復不少、以該會旅滬同鄉之衆多、及各隊職員勸募之熱心、該同鄉之踴躍輸將、將來成績必大有可觀、

法警務處舉辦
請領菜場攤照登記

法租界警務處、茲定於本月念四日起、每日上午十時至十一時、在小東門捕房內舉辦請領菜場(小東門菜場)攤基照會登記事項、凡申請登記人於請求登記時、須備有營業執照或捐照等、以資證明其眞實履歷、唯居住法租界商人得首先登記之優先利益、

高鏡朗醫師設福幼醫院

兒科專家高鏡朗醫師、曾任上海醫學院兒科教授、海格路紅十字會醫院兒科主任、江灣慈幼療養院醫師等職、現因診務忙碌、已辭退、自創福幼醫院於愚園路一七五號、門診時間爲上午九時至十一時、下午二時至四時、診例門診僅收一元、

氣象報告

徐家匯天文台昨日下午四時三十分氣象預報云、山東及黃海上天陰有陣雨及東北風頗緊、黃海及之揚子中上游天曇晴而熱、有不定向之風、揚子下游天曇有強烈東北至西北風及陣雨、東海九州及朝鮮有旋風及雨、因颶風向東進行之故、台灣周圍天曇有西南風頗緊、又昨日下午三時前念四小時內本埠氣溫最高九二・八、最低七四・八、去年同日最高九一・九、最低七七・五、

小孩發熱如何處理

暑天孩子易患熱症、於是如何處理之問題發生矣、用冰以淹漬之乎、灌服令人作嘔之藥水藥末乎、然據千萬父母之經驗、要以服用現代兒科專藥嬰孩自己藥片爲最簡便最穩妥最爽適之方法也、試閱下錄江西樟樹鎮華泰玻璃號曾近臣君來書、便知此藥片對於發熱及其他小兒腸胃各疾之治療功效也、曾君書云『小兒紡清生後常有發熱消化不良大便祕結夜啼不眠身體瘦弱服藥未效後閱報知嬰孩自己藥片之功即購試之旋即熱退病除嗣於出牙期中亦投該藥片而得安好現年兩歲強壯活潑甚可愛也』嬰孩自己藥片保證純潔即最幼之乳嬰服之亦安全有益凡小兒發熱食積祕泄瀉腹痛痰厥及出牙各症均善治之且善寧神安眠以助健康之恢復也

各藥房皆有出售或逕向上海江西路四五一號韋廉士醫生藥局購買每瓶大洋七角六瓶三元五角郵力不取

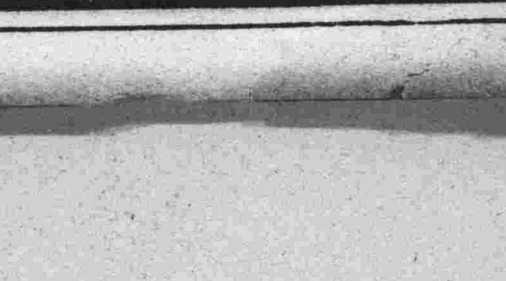

美麗

華成煙公司出品

越陳越香

全國高等藥房各大百貨商店均有出售

老牌 明星花露香水

上海四馬路 中西大藥房總發行

法學周刊

法律學社編

第九十五期
念五年七月念三日
（每星期四出版）

目次

逯明有教唆殺人罪乎　鄭家祚
論屍體特性　程瑞錕
法律哲學概論　鄭家祚
民事訴訟管轄概論　何世發

逯明有教唆殺人罪乎

鄭家祚

劉景桂妬殺滕爽案，平地院檢察官認定逯明有教唆殺人罪，提起公訴；平地院之判決，僅以幫助殺人罪處斷，對於教唆部分，未予成立。檢察官不服原判，復提起上訴，其上訴理由，乃指摘逯劉往來情書之詞句，認定逯有教唆罪責；並謂：「飄泊生信件，經三次鑑定，前兩次均鑑定爲逯所書，末次法醫研究所之鑑定，雖謂非逯所書。但其鑑定書有缺點及自相衝突之處」，對於法醫研究所之鑑定，認有更深研究之餘地，並主張檢視信件上之指紋，以資斷定（參照檢察官上訴書，載七月八日北平晨報）。

平地院之判決，全憑逯致劉情書之詞句，認定逯有幫助殺人之罪責，對於犯罪事實，別無確鑿之證據。判決書送逯後，逯已提起上訴，關於幫助殺人部分，未有確鑿證據，尚難斷定；至教唆部分，能否成立，自更不能純憑情書中之詞句，率加推斷也。

原判認定：劉起意殺滕在先，非係逯之教唆；惟逯致函於劉，鼓勵其殺滕之勇氣，而予以精神上之幫助。檢察官上訴理由，則謂「鼓勵其殺人之勇氣，已近於教唆殺人；劉於解除婚約後，即有殺人之動機。但不殺逯而殺滕，實由逯教唆」（上訴書原文）。

查逯於民國念二年十一月與滕結婚，次年二月，方與劉解除婚約；當逯滕結婚之初，劉倘未允解約，並於念二年十二月念七日，對逯有不相容之宣言，並同時有除滕之心。此種事實，爲原判所認定（參照平地院判決書）。檢察官謂：劉於解除婚約後，始起意殺滕；似於劉之宣言，未予注意，致自違反事實之判斷。又謂：劉不殺逯而殺滕，實由逯教唆；衡以事實，未必如是。蓋逯因愛滕，而與前妻離婚；祇以滕故意拒絕，發生波折，一度移情於劉；嗣因滕心回意轉，言歸於好，竟與滕結婚，而置劉之婚約於不顧。其於心目中，愛滕甚於愛劉，事實顯然；何由而起殺滕之心乎？至逯與劉之曖昧關係，全由事勢所造成。劉雖於形式上，勉強解除婚約，而於事實上，仍對逯熱烈愛慕。逯既與滕結婚，後因劉鍥而不舍，乃陷於三角戀愛之境，而有「魚亦欲，熊掌亦欲」之妄想。其於滕劉，原有兼娶之擬議，祇以形格勢禁，未能實現。然其與劉暗通情愫，亦無非欲由漸進之步驟，以達兼娶之妄想耳。若謂：逯因與滕夫婦感情不睦，而欲假手於劉，殺之而後快；此種論斷，則有乖事實，殊難認爲信讞。逯滕結婚後，感情甚好，並無吵架情事（劉景桂上訴審，滕之弟滕肅在冀高院所供述，載念四年八月三十日大公報）。惟滕性情偏強，不免時鬧脾氣；逯於致函中，加以責勸，詞意懇切，足見相愛之誠（參證逯辯訴續狀）。事實如此，又何能斷章取義，就其責滕「不斷鬧脾氣」之字句，認定夫婦感情不睦乎？況夫婦責難，事所恆見；假使感情水火，亦可彼此離婚；自有和平救濟之道，又何必促劉殺滕乎？劉之殺滕，出自妬情，其憤滕奪己之愛，早自殺滕之心，既非由於逯之鼓勵，更非由於逯之教唆也。

逯滕結婚之初，劉於宣言中，對逯對滕，均有得而甘心之意。嗣因與逯姦好，遂舍逯而一意對滕；此種事實，已爲原判所認定。至於滕既被殺，逯劉在羈押中，化名通函，互相勉慰。微論飄泊生致劉之信件，已鑑定非逯之筆跡，縱令確係出自逯手，亦難認其有參預犯罪之事實。蓋逯接受劉之情愛，始獲消釋劉之憤恨，而幸免殺人之禍；劉既犯罪，希冀刑滿之後，與之正式結合，此爲必然之心理。逯之愛劉，原爲事勢所造成；既因劉殺滕，而身受牽涉，更恐劉任意攀誣，致獲罪刑；處此情勢之下，逯雖致函慰劉，亦不能認有共謀殺滕之嫌疑也。檢察官上訴理由，斤斤於飄泊生信件之鑑定，並主張檢視指紋印迹，以資斷定。其實此項信件，僅足爲犯罪證據之參考，詎能憑此處斷教唆罪責耶？

逯與前妻離婚，復與劉解約；且以一身兼愛二女子，周旋於滕劉之間，行爲卑鄙，爲一般社會所詬病。然司直之吏，援律判罪，則須衡量事實，根據確鑿證據，不能因逯之行爲卑鄙，而加以罪刑也。

論屍體特性（下）

程瑞錕

考法律上之保護屍體，要在禁止人民有不利於屍體之行爲，故國家對於人民不利於屍體之行爲，皆列爲刑法上之罪名，以刑罰之實施，爲有效之制禁。

不利於屍體之行爲，含義至廣，其情形既極繁多，而其原因亦極複雜。論其情形，有爲妨害喪葬祭祀者，有爲污辱屍體墳墓者，有爲損壞，遺棄，盜取屍體，骨髮及遺灰者，有爲發掘墳墓者，有爲發掘墳墓而損壞，遺棄，盜取屍體，骨髮或遺灰者。論其原因，有爲毀屍滅跡者，有爲挾仇洩憤者，有爲迷信涉邪者，有爲取財物者，有爲蓄意姦淫者。凡此等等發墳棄屍之行爲，無論其原因及情形若何，要皆爲犯罪行爲，則無二致。唐律疏議，皆列於盜賊，歷代律例，亦有專條。現行刑法，則以侵害墳墓屍體之罪，與褻瀆祀典，併合設定專章（吾國刑法第二四六條至第二五〇條）。論其罪刑，雖較殺人罪及重傷罪爲輕，但較傷害罪及墮胎罪爲重。可見法律予屍體之保護，雖不如人，而甚於胎兒。此乃國家基於天性人道之教化，對於人類屍體，不得不特加保護也。惟吾國素重禮教，故於侵害屍體之罪刑規定，亦較其他各國法例爲重；此亦我中華刑法之特質也。

綜觀上述，屍體之性質如何，在法律上雖未有明文規定。依余所信，則屍體者，死體也。蓋屍體者，雖留人形而不俱人格，雖爲物質而遺有人性。在法律上，既不屬於人，又不類於物也。

法律哲學概論（念續）

鄭家祚譯

愛氏之主張中，有三種事實，應加區別。第一，法律制度，於歷史上，在國家以前，先有存在；第二，國家之成立，爲社會之機關；第三，法律於根本上，形成爲國家以外之社會的關係。其主張之第一點，所謂在國家以前，法律先已存在，係指原始社會上（氏族社會上）之復讎，爲刑法之原始形態而言，且指氏族構成員間衝突之調停，爲原始的裁判之起源而言。然恩格斯（Engels）對於此說，特以美洲之銅色人種爲例，作如次之見解，以爲：「一個部族，大抵分爲二個氏族；此於多數氏族爲然。此等原始的氏族，隨人口之增加，各更分爲多數子氏族；母氏族之於子氏族，成爲一血族。部族自身，更分爲多數部族，在各部族中，可再發現古氏族之大部分；其於各個場合，至少有其親族的部族間之同盟結合。此爲單純的社會組織；有此社會組織，社會狀態，乃得完全的滿足。社會組織，於社會狀態中，僅爲固有的自然發生的集合；且其對於所組織的社會之內部，得調停其所發生之一切衝突。至其對外，則以戰爭解決之。此種戰爭，以部族之完全破壞而終息，自不待言。然欲使部族爲隸屬，則不可能。故氏族組織，不容有支配與奴隸化之餘地；此具有偉大之性質，同時亦含有狹隘之意義。其於內部，全無權利與義務之區別。對於公共事務，（卽復讎或其贖罪）之參加，爲權利乎？爲義務乎？此種區別，在印第安族之間，未嘗有之。試詢彼等以食，寢，狩獵等事爲權利乎？爲義務乎？則將認爲全無意義」。就實際言，學者常謂：法律自復讎而發生，刑事責任，於焉而起，民事責任，亦由此分化而出。然在現代，刑法學者，對於單純的所謂法律進化論，已自己懷疑。關於此點，自有深加論究之必要。然於此可見「國家以前，法律先有存在」之主張，大抵不得成立；惟僅屬一種社會的習慣耳。至就愛氏主張之第二點觀之，愛氏以國家爲社會之機關，發生於社會之中。其謂國家爲社會之機關，有「軍事目的」，乃係「軍事團體」，雖屬確論；惟未言明其軍事目的何在，則理論尚不充分。關於此點，學者最近之認識，漸已明瞭；蓋國家之設立，最初爲抑壓被征服民族，以之爲奴隸，繼則爲抑壓農奴及其臣民也。至愛氏主張之第三點，謂法律於國家之立法形式上，僅制成甚微小的部分，其大部分，成於社會制度之中，所言如此，意義何在？愛氏之意，始將習慣法視爲「發生的法律」，然吾人於此，未嘗不能以與之不同之或種意義理解之。在論究此點以前，茲先就一方面，對於法律與國家，一研究之。（未完）

民事訴訟管轄概論（一續）

何世發

（乙）特別審判籍　特別審判籍，乃普通審判籍以外，以事件爲標準所生之審判籍也。茲依據新民事訴訟法所規定者，分別說明如下：

（A）因財產權涉訟者　因財產權訴訟而生之特別審判籍者，有三種：

（一）對於在中國現無住所或住所不明之人因財產權涉訟者，得由被告可扣押之財產，或請求標的所在地之法院管轄（民事訴訟法第三條一項）。例如：現無住址或住址不明之甲，向乙借一千元，以上海之房屋作担保，日後乙起訴時，可向上海地方法院起訴，則被告之財產或請求標的，如爲債權，以債務人住所或該債權担保之標的所在地，視爲被告財產或請求標的之所在地（同條二項）是。

（二）對於生徒，受僱人或其他寄寓人因財產權涉訟者，得由寄寓地之法院管轄（民事訴訟法第四條）。此爲謀原被告雙方之利益而設。所謂生徒，如商店之學徒，銀行之練習生，學校之學生等是。所謂受僱人，不論其服勞務與否，僅有僱傭關係之人卽可。所謂其他寄寓人，如出席會議之議員，或其他機關駐在各處之職員，只須有久留某地之性質，卽可依本條之規定而定其管轄權。若寄寓人並非永久寄寓，如越宿卽去之旅客，或早已脫離寄寓地之人，如已畢業之生徒，均不能以寄寓地論也。

（三）對於軍人軍屬或海員因財產權涉訟者，得由其公務所，軍艦本籍，或船籍所在地之法院管轄（民事訴訟法第五條）。所謂軍人，軍屬，或海員，均以現在服務者爲限，可由其駐在地之法院管轄也。

（B）因營業涉訟者　……事務所或營業所之人，因關於其事務所或營業所之業務而涉訟者，得由該事務所或營業所所在地之法院管轄（民事訴訟法第六條）。前者如建築師事務所，或律師會計師事務所，因業務而涉訟，後者如顧客對於合夥營業商店因業務而涉訟。但須具備兩種要件：一、被告必設有事務所或營業所者，二、由業務而涉訟者，此兩種要件，缺一則不能成立。

（C）因船舶關係涉訟者　因船舶關係涉訟者，其情形可分爲二：

（一）對於船舶所有人或利用船舶人因船舶或航行涉訟者，得由船籍所在地之法院管轄（民事訴訟法第七條）。

（二）對於船舶債權或以船舶担保之債權涉訟者，得由船舶所在地之法院管轄（民事訴訟法第八條）。

（D）因團體關係而涉訟者　公司或其他團體，或其債權人對於社員，或社員對於社員，於其社員之資格有所請求而涉訟者，得由該團體主事務所或主營業所所在地之法院管轄（民事訴訟法第九條）。例如：合夥人間請求分析合夥財產，社團請求繳納社金，社員請求交還社費等是。但須具備二要件：一、訴訟當事人必須本條列舉相互間之關係，二、因團體事務而涉訟者是也。

（E）因不動產關係涉訟者　因不動產之物權或其分割或經界涉訟者，專屬不動產所在地之法院管轄（民事訴訟法第十條一項）。其他因不動產涉訟者，得由不動產所在地之法院管轄（同條第二項）。但不問其爲典權涉訟，永佃權涉訟，抵押權涉訟，與本案均無影響也。又對於同一被告人，因債權及担保該債權之不動產物權涉訟者，得由不動產所在地之法院合併管轄（民事訴訟法第十一條）。此爲進行訴訟之便利，及防免裁判矛盾而設。（未完）

多捐一元
多救一命
節衣縮食
共同救災

上海研究號

第十三次（每兩週一次）

稿由上海通社供給

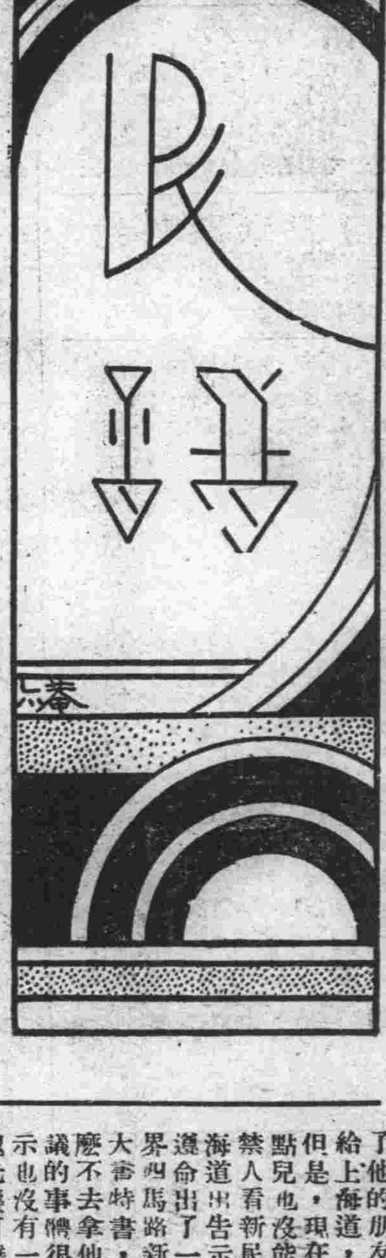

從「石和尚」說到災異

在今年六月底到七月初那幾天，不知怎樣，舊上海縣城的西南一帶，忽然發生一種謠言，一人傳十，十人傳百，尤其是在不識字的民衆階級裏，愈是傳得利害，稍有知識的民衆，已「一笑置之」了。這個謠言的內容大概是如下：某處正在建造一條大橋，需要五百個童男，五百個童女的靈魂。（共一千個）去鎮壓橋基。因此，造橋的石匠，就隨意造出「年庚八字」來胡亂叫喊。如有某小孩的「年庚八字」和他所叫喊的相同，這小孩不是無病而亡，就是失踪；換一句話說，就是被他叫去了，叫去鎮壓橋基了。這是多麼可怕可慘的事！然而也不是沒有解救之法。這就是將一塊紅布，上面寫了幾句咒語，掛在小孩身上，就可平安無事。

有一次，我曾親看見一個赤脚小孩，身上掛了紅布，我就想走近身去看看布上寫的是甚麼。却不料那小孩表示懷疑我的樣子，飛跑開了。後來另從某友處得到一塊小孩所掛過的紅布，那上面寫的是四句詩一般的咒語：「石匠石和尚！造橋有地方。不管小兒事，和尚自己當。」第三句中的「管」字，據說，有的又寫作「問」字。原來也沒有標點（當然不會有），這是我替他加的。至於問問他們：這符咒相似的話是從何處來的？却沒有確切的答復。

現在把這一次的謠言，[illegible]一件甚麼大不了的事。却是，在舊時候，如有這樣的謠言發生，便要大驚小怪，稍有知識的「讀書人」，也要深信不疑，認爲是一種大不了的「災異」。就上海而言，我們且看上海縣志中所載的這一類的「災異」。

清康熙二十三年，鄉間訛傳五路神爲祟，行道者，或從背後呼其名，一應，輒仆，不及救。有言以康熙錢陰有「福」字者佩之，即吉。一時「福錢」大貴。（見同治上海縣志卷三十）

道光二十年，七月間，訛傳有割小兒腎者，一時皆褁大紅肚兜，紅布價貴，每尺至六十文。（同上）

同治二年，民間譁傳邪術剪人髮，被剪者幼童及工人居多，或以牲血染辮辟之。又傳邪術剪紙人作祟，比戶夜驚，敲銅器。（見上海縣續志卷二十八）

光緒二十六年，傳言邪術剪雞毛。（同上）

這裏，從康熙二十三年，到光緒二十六年，所發生的四件怪事，自然以康熙二十三年的那一件情形最爲嚴重，而以光緒二十六年「剪雞毛」的情節最輕。總之，都是災異。不料今年又有這樣相似的怪事發現了。可惜現代民衆的知識程度，已大大的進步了，已非當年可比。這一類的謠言，再不能鼓動多數人的聽聞了。造謠者也太「不識時務」了！呵呵！

上海黨史外編

三十多年前用語體文寫的一篇嬉笑怒罵文章（三）

吉里

如今的官，那一個不是低頭帖耳的？政府裏頭說要如何，他就如何；外國人說要如何，他就如何。說他忠於君，他那里有點兒愛君的心，祗問缺的好壞，進賬多少罷了。君有什麼事，一點兒不與他相干，做一日和尚，撞一日鐘，做了幾任官，賺了幾個錢，回家養老去，豈不適意麼？說他忠於民，他又是像捲地皮一樣的，不問民的死活，祗要顧他自己一個人的安逸。俗語道：「八字衙門朝南開，有理無錢莫進來」。如[illegible]……辯呢？哈哈！可笑！

吉里按：當時王之春陰謀借兵平亂，消息確由東京傳來。[illegible]

[illegible]

上海市年鑑弁言

第二回

大上海市以人口三百六十萬，中外銀行及其他金融機關二百餘家，工廠三千餘家，勞工三四十萬人，進出口貨貿易佔全國百分之五十以上，專科以上學校達三十餘所，中外報館通訊社多至百餘家，而構成爲世界第五大都市（一柏林，二紐約，三倫敦，四芝加哥），遠東獨步之商港，金融，文化之中心，我國工商業，瞬息萬變之情況，乃不僅有關我國一切之動向，抑且牽連全世界之行動，如大上海市之如何重要，如何綜錯，如何繁複，已爲舉世所共知，而大上海市一年間各方面史實之整個的系統的紀錄，乃爲中外人士一致所企求。本館應此時勢之亟需，去歲而有民國二十四年上海市年鑑之輯，惟篳路藍縷，諸多未能完備，然刊行以後，各界已咸稱便利，中外報社視之，若爲上海資料之無窮庫藏，競相取材，繼續不斷，且有譽爲我國空前創作，足以彌補百年來近代史之缺憾者，則誠使我人感愧交併矣。本年年鑑乃又豪中外熱心之士，紛紛垂詢，請求繼續刊行；而吳市長亦以上海市年鑑足資多方參考，不可或缺，年輯一編，勢已成爲必然之舉。本館柳館長於是悉心籌劃，爰集同人，仍援舊例，設年鑑委員會，決定繼續從事本年年鑑之編纂。

本年一月，上海市年鑑委員會成立，即行擬定編輯計劃，關於內容所定之原則，舉其要者略如下述：

一　本年鑑記載之時間，自民國二十四年（一九三五）一月一日起，至同年十二月三十一日止。

一　各門除詳述一年間之經過外，並舉其過去之歷史，務使源流沿革，瞭若指掌。

一　儘量利用統計表格，並取其最近公布者，其有同一主題而歷年蟬聯之統計表，亦擇要收錄，以資比較。

一　本年鑑各種材料之來源均一一註明，俾知取材之根據，並以誌我人引用該項材料之謝意。

一　本年鑑之中曆年月下，均附記公元，以便計算。

一　本年鑑各篇之外國人名，地名等原名，除無法查明者外，均一一註明。

先是，以爲本年年鑑之編輯，當較去年草創爲易，然上海市之年年躍進，其活動範圍之廣大與變化之迅速，誠非我人所能想像者。第一，年年猛晉，一年之建設，成績又斐然可觀，一一均須考訂詳載，而市中心區運動場，體育館，游泳池所舉行第六屆全國運動大會之紀錄，竟若一袋亂絲，尤爲繁雜紛紜，無頭緒，而當時各種報告既未出版，多矛盾與遺誤，必須一一整然之系統。又若經濟方面：工商業之恐慌，銀行之合作，法幣之實行，其影響全國及世界者，亦巨且深，又若司法在一年間之改四級三審制爲三級三審制也，市黨部之厲行識字運動也，中央駐滬各機關之興革也，實亦不勝其紛繁，我人智短力薄，惟工作緊張興奮，竭盡我人之棉力以赴之耳。（未完）

窺園詩社（秋）

袁祖志在上海結菊花詩社事，已記於本刊詩社記（第一次），而遊滬筆記，又載「窺園詩社」一條，亦可見袁氏寓滬生活及當時文人生活之一斑。今錄其原文云：四馬路西首，對門本有丹國花園，（原註：今已改建平屋，）故又名（窺園詩社。）錢塘袁翔甫大令祖志卜居於此，首唱四律，一時詩詞家和贈者不下千餘家。余有登楊柳樓臺詩云：「絲絲楊柳[illegible]綠雲深處暗吹笙。」

影譚

機械的騷音，音樂的旋律 頗能給人以明快感 女角的歌喉與演技 值得我們讚美的！

片名：「胭脂淚」Tatal Lady
主演：Mary Ellis
出品：派拉蒙公司
放映：國泰戲院

「胭脂淚」中比較值得稱讚的地方，是「火車進行曲」那支歌。這歌在導演生動的穿接下，能使那機械的騷音和音樂的韻律相聯結，組合，頗給人以明快的感覺。

全片在幾次暗殺的佈置上特別顯得鬆弛。一直到最後兇手被逐，且樓頂跌下時，也未能給人以感動。這一面固然是由於導演在開展上缺乏氛圍氣的佈置，以及穿接的無力。但，也不能不失為一個重大的原因：我想，也是為的不真實。試問，那音樂師的敏度殺人，究竟有什麼理由呢？自然，他在臨死的時候，也聲言着是不欲曼琳嫁人，致藝界損失天才。但曼琳實際卻並沒嫁人的表示，特別是像馬拉這樣的人，那麼，為什麼那音樂師要必置馬拉於死地呢？

倘追尋理由，則這種演變不外是作者牽強的引來作爲故事的開展，以加強曼琳的悲境吧了。在目今這男性中心社會，女性是常常要被人自爲私產的。例如曼綝這種女伶，更常常在這一現實的課題下，遭受到非常苦痛的迫害。「胭脂淚」以這種動聽的——「關於女伶的悲慘遭遇，在一般人的心目中，是特別動聽的——事實，作題材，但卻一點也沒有掘發這一題材的現實的景況，這原也是很多劣性影片的特色，不值得驚異的。

倒是女角Mary Ellis，給了我們一個較真實的容貌，她雖爲女伶，而並沒有一般好萊塢式的騷冶和淫蕩氣，但她那動人的歌喉，和真摯的演技，卻仍是爲觀衆所推讚的。（洛夫）

多捐一元
多救一命
節衣縮食
共同救災

「花花公子」：成功在風流浪漫這點上？

原名：The three wise Cruys
導演：George Seitz
演員：Robert young Betty fur ness
出品：米高梅公司
開映：大上海戲院

拿風流浪漫來號召的「花花公子」，它的所以能夠引起觀衆的地方，這也可以說它的成功的地方，也是在風流浪漫這點上。無論是編劇，導演，以演員們都集中在這點上發展，施用其天材，和聰明，使整個的戲能平均發展，和諧地。不快不慢的調子，有時雖用快的，輕鬆的，明快的，把觀衆們的熱得疲乏了的腦袋暫時清涼一下；無論是音響，光線，都能夠和這個輕鬆的內容配合起來，融化起來！「花花公子」是許多庸俗的浪漫史中的一種，但這里隱藏着非常濃厚的戀愛至上主義的色彩，然戲縱脫不了形式主義的舊調——有情人終成眷屬，這雖然不是矛盾的——但至少是損害了戀愛至上主義的氣氛，結果就流於惡俗，平凡，降低了戲劇的藝術性。

我何不否認，世界上是存在着以女性爲餌的勾當，尤其在現社會里，但是作者所企圖的，倒並不在這社會現象的暴露，而是要抵住了這現象的片斷，來完成他浪漫風流的好夢而已！有些地方，簡直使人們莫明其妙，比方說，盜賊入廠行刼，這不是非常偶然的事情，甚至偶然得連人不能相信，爲什麼不憐別人而擄佐意？如果說這是白及史和丁頭的共同陰謀，那麼爲什麼後來白及史又在醫院內遇到行刦股票的盜匪？總之，「花花公子」是極端在浪漫，小聰明方面發展的戲，眞實性和嚴肅性統統被破壞了。（白朗）

「小玲子」：談瑛龔稼農合演

電影文法 (45)

萊芒•司白蒂斯烏特著 麒麟譯

二十五，加蓋

最後，我們來談加蓋（Superimposition），其有限的場合是重複（Reduplication）。無聲片裏，爲克服在無言中傳達思想的困難，有時在現存畫面某部分底上端，淡入獎牌形的圖像，描寫一個青年婦女在渴望從她底擄掠者那裏脫走，或一個青年男子勇武地騎馬疾馳去從事一種營救。這方法是普遍地爲有頭腦的批評家所不贊同的，但其最近在「The Constant Nymph」的出現，表示它尚未絕滅；它是值得檢討的，但因爲要引起思想之繪畫的傳達底大問題，必須擱到下章去處理。這裏且說一些構造上的評釋。已產生那回憶的任何物體，必不可闖進那被插入的畫面。「The Constant Nymph」底一個例子中，一封信給明白看到在疾馳過一塊 hockey 球場底場地；「Pacific 231」中，大提琴與火車引擊底衝擊，雖說是有意的，卻只引起怪誕之感。

加蓋之一種十分明顯的應用，便是企圖利用這種混戰，•情緒的或生理的煩擾，往往藉多重的同時出現的畫面來表示，包含不斷相互衝突的諸運動，當那些畫面自身從遠處朦朧出現，在被清楚地看到之前，又消失於其中的時候。（參照「Cavalcade」，一九三三）這方法，是根據在一個謬見上。正如不容許小說家藉煩擾讀者來傳達煩擾之感一樣，導演必不可藉攪亂讀者來傳達攪亂之感。藝術家底目的應該經常使那些欣賞他底作品的人底頭腦與情緒活潑；假若他以他底表現底衝擊把他們闊昏，他們就會麻木而無反應；假若他使他們惑亂，他們就會嘗試去探求某種清楚的意義，雖然作者原是什麼也未會有意表現過，結果頭腦分散，他們會不能用心注意到那作品中的繼起的部分，這否則仜他們是易於理會的。爲道用意的加蓋，應當完全廢除。

可是，還有另一個用法。普特符金在「脫逃者」中，將整個船達於完成的一個快運動的概括的畫面，加蓋在把那船釘釘鎚擊的細部工作之上。這構想是極天才的，雖然未獲一種審美的外觀是不能常加使用的。用那工作底一小部分來表徵一個完全的繁複的過程；但因爲在那裏不能表達那整體底觀念，就把這同時地表示；這樣就連結了簡潔與清晰。

這用法之一變種，曾在最近見於Stuart Legg底「德律風工人」片中。爲把影片底種種線索在結末歸納起來，並使人銘記用德律風的各個家庭底主人之依賴在所會描述的那繁複的體制上，Legg把那體制之一種代表的部分加蓋在一個一列住宅上底畫面上。除非當作對無想像的惰性的一種讓步，這是難於辯護爲正當的。事物之關連，當最不強制的時候，才是最有力量；而一個幽靈似的雷電華播送竿，幾百尺高，以險峻地傾斜的角度暨立在一條郊外的街道上，那景像是近乎滑稽的。如此粗率地給物質化了的（那關連的）過程，會早發生在觀客底頭腦裏，如果錯雜的機械台架與質樸的郊外住宅之纖起的形象，在心裏騷動成一種極優良而精巧的體制底，總括的觀念。一特殊的雷電華竿與一特殊的街道合同表現，是減縮了導演原在企圖使之擴展到和那禮制本身一樣大的那一個觀念底範圍的。一個不成功的短卡脫，就這樣給取來代替下章要描述所含蓄的蒙太奇底方法。

二十六，重複

重複，極常見於早期的卡通（例如：「骷髏舞」，狄斯耐，一九三○）。單一系列底運動，由一批正確相似的形體來共同實行；於是那效果就顯著地超過僅由一個形體所產生的，雖然且理由是模糊的。它也許可在歌舞場底歌舞隊底大小裏辨識，歌舞隊底大小雖組分是由較大數目的大腿之增加的吸引力來計量，但也可由於同時的重複所引起的韻律底增強。

我們現在已經既觀了歧異的因素之每個種類及小類，如上所劃分的。更小的區劃無疑是可能的，但最好讓那骨構能夠容受其後附的加，不必一開始就給生硬地充塞飽滿。

論寫實派的舞台裝置

（一）•契萊著•紺昆譯

寫實派的舞台裝置之簡單化和雅趣化，那些現代劇之修飾於那特用的，常是可愛的佈景服裝中，那使佈景在眼前迅速而巧妙地換過的機器之發展，特別是燈光的功能之進步，供給不少的氣分的美——在前念五年的無數劇場中所完成的，比之於資助那發展着的新戲劇的職務更爲資助了一種沒落着的戲劇典型之傳佈的。這些變化，在大多數的觀察者看來，是構成舞台裝飾上的那種近代的革命的。其實，自一九○○以來就存在於大多數的劇場中的那流行的實踐上的那種顯著的進步，不過是一種表面上的變化而已。那更深入的革命還正發展在劇場中呢，那最高的根本目的只在於推翻那統治了幾世紀之久的寫實主義之一切形態，這種變化——相當於其他諸藝術已接受「在一種近代主義的趨向——容許超過那些寫實派的劇本的一般的裝飾，或對於那些舊劇本的寫實派的演出給予氣分的幫助。

不過在前念餘年中那些較好的寫實派的劇場上的那種表面的變化，在它本身上表現一種值得特別研究的現象，就算只因爲它帶來了齊暨，生命和優美——這些性質從前是難以存在於那裏的。這個運動完全相當於繪畫上的「印象主義」（Impressionism），這——不管它最初那種明顯的革命性格——終竟證明出不過是寫實派繪畫的一種特別的形態，依存於那表面的現實之一種轉瞬既失的形態之觀察，一種自然的直接的「效果」。可仍是自然和觀察。

繪畫上的「印象主義」帶來了新鮮的色彩，光的喜愛，過分瑣碎的擺脫，它的皮毛的輕視；這才正可說是一九○○——一九二五的「新的舞台裝飾」。

當戈登克雷和阿比亞在前世紀末的幾年中來到劇場上時，他們就預言了——不，他們煽動起了——那眞實的革命鬥爭，這到現在還不過爭取了一半的勝利呢。他們絕沒有同寫實主義妥協，他們也沒有勸告他們的信徒這樣作。然而他們對於這樣的事情是間接地負責的：就是在寫實主義的範圍內的那種較小的革命已使世界上的大多數的劇場有了一種印象派的舞台裝置的美好的形式。

銀•色•風•景•線

▶…導演左明日昨開始將「王先生奇俠傳」攝之一部略事剪接，定日內試映一次。

▶…「東南風•西北風」改名「黑旋風」，複審劇本已由洪深寫就，一俟修改完竣，即可送審。

▶…李君磐爲天一編一劇本，劇名「都愛」暫名，初審已通過。劇情異常動人，採用與否，現正由高梨痕，曹雪松，左明，冷波諸人研究中云。

▶…張雲因母病向公司當局續假二星期。

▶…百代公司所灌之天一新片「王先生奇俠傳」之插曲「搬夫曲」唱片，聞不久將開始出售云。

招商局 船期廣告

招商總局電話 一一六○七
船期問訊處上海外灘九號

江順 快輪 於七月念三日星期四晚開往漢口沿途各埠均泊 本輪電話八二一六○
江新 快輪 准於七月念六日星期日晚開往漢口沿途各埠均泊
新江天 快輪 准於七月念三日星期四下午五時開往鎮海甯波 本輪電話八三二六五
海晏 快輪 准於七月廿九日星期三晚開往福州
遇順 快輪 於七月念六日星期日下午五時開往威海衛烟台天津
安興 快輪 七月念五日星期六下午五時開往汕頭香港廣州

南京	修理停映
大上海	花花公子
國泰	胭脂淚
融光	黑星飛怪
巴黎	從軍樂
麗都	慾海金潮
中央	銀月歌舞團
光華	大路 桃花泣血記
新中央	人猿泰山
明星	萬獸女士 上下集
恩派亞	王先生到農村去
東海	年年明月夜
卡德	鐵胆英雄
榮金	紅蝴蝶 頭二集
萬國	關東大俠 十集
蓬萊	明月照三星
浙江	光明園
共和	江湖俠客
西海	血滴子
華德	浪淘沙
九星	敢死隊
東南	水上英雄
金城	桃源春夢
山西	戰地英魂
威利	壹顆子彈
百老匯	無線電警網
世界	人之初

回力球 中央運動場
每晚八時起賽 星期日午后加日場 霞飛路亞爾培路口

1 古禮地 2 海拉多 3 依思高 4 歐爾摩 5 沙特浪谷 6 拉飛爾
1 拉靡司 2 加拉地 3 伊利古咸 4 色拉伊 5 普登巧 6 白羅地

全場冷汽 風涼無比 仕女消夏 本場最宜

黃金大戲院
劉文魁 劉奎官 王芸芳 麒麟童 小楊月樓 金少山 張德祿 韓金奎
今天夜戲 全本洪承疇
電話 四八二○四 八九一一三 八四一四一

實業部註冊中國首創第一家
精益眼鏡總公司
戴眼鏡決不能如購普通物件可比，因爲配不合光度之眼鏡，對於智識及精神均有莫大之阻礙，本公司爲全國最進步之眼光學專家。
驗光準確 儀器精良 品質高尚 價格平廉
精製高超無上之 科視明眼鏡片
質料純粹，琢磨精良，誠爲有益之眼病救星，凡視覺不良者之，目光明晰舒適，能恢復天然視線，與健全者一樣。
總公司 南京路七百九十八號 分公司 南京 北平 天津 漢口 香港

多捐一元 多救一命

大世界 榮記
門票每位小洋二角
念週紀念優待遊客買一送一
評劇皇后 朱寶霞
青衣花旦 朱紫霞 青衣花衫 陳翠鈴
日戲 三節烈 夜戲 五女哭墳
乾坤大劇場 日戲 范富山 滾鼓山 沈小鳳母女會 馮君瑞獨木關 蓋天紅南天門 榮婿鸞探親家 宜富榮花蝴蝶 李嵐霞 全本臨江驛 白叔安
夜戲 九本 西遊記
彩戲 風雲兒女
南方戲 日戲 劉香女 夜戲 水潑紅袍
紹興戲 日戲 黃金印 夜戲 苦媳婦
上海話劇社 張彩霞 錢愛麗 胡台安
日戲 玉如意 夜戲 貴族千金
桃花評彈 今日更換最新節目 各場加特雙人體美

法律常識（二四一）

弘之

時效——消滅時效中斷之效力

消滅時效中斷之事由，已如前述，有此種事由之一，進行之時效，卽因以中斷。時效中斷，必有其效力，在時的方面言之，則使已經過之期間，全歸無效，自中斷之事由終止時，重行起算（民法第一百三十七條第一項），此爲一般的規定；至時效因起訴而中斷者，則自受確定判決或其他方法訴訟終結時，重行起算（同條第二項），此爲對於因起訴而中斷所設之特別規定。

時效中斷事由之終止，其情形不一，須視其中斷之事由，分別定之，時效因承認而中斷者，以承認到達於權利人，或爲權利所了解時，爲中斷事由之終止，餘由因請求，送達支付命令，爲調解而傳喚，申報破產債權，告知參加，開始執行或聲請執行而中斷者，當依民法第一百三十條至第一百三十六條規定，已詳於前，茲不贅。

時效因起訴而中斷者，其事由終止之情形有二：一爲確定判決，一爲訴訟終結。判決確定之情形，通常如捨棄上訴，撤回上訴，然第三審判決，不能更行上訴，關於財產權之訴訟，因上訴所得受之利益不逾五百圓者，不得上訴於第三審（民事訴訟法第四百六十三條），故在此種情形之下，其第三審或第二審之判決，卽爲確定。至訴訟之終結，通常則爲判決，此所謂他方法終結，則指判決以外之和解情形而言。但撤回雖亦終結訴訟之情形，然既已定爲視爲不中斷之事由（民法第一百三十一條），自不包括在內。

張騭停職六個月

律師張騭號志千、浙江餘姚人、於民國十六年九月加入上海律師公會爲會員、並在博物院路一三一號組設事務所、在滬執行律師職務、近因違犯律師章程及會則等、由江蘇上海第一特區地方法院檢審處提付律師懲戒委員會決議、張騭律師停職六個月之處分、昨由該院訓令上海律師公會遵照辦理、並轉知張律師知照云、

佈告

□第一特院

▼拍賣動產 ▲七月廿七日上午八時至十時拍賣崑明路一〇一弄四一號內動產最低價一百八十四元六角▲七月念七日上午八時至十時拍賣大華米廠乍浦路念八號內造米機五部馬達五部最低價二萬一千八百念五元▲七月念八日上午十時拍賣許松盤現在本院上海金業交易所保證股二百股計國幣一萬元最低價二千八百八十元

▼拍賣不動產 ▲七月十五日在本院投標七月念七日開標拍賣孫春生狄思威路鴨綠路轉角房屋三所連同基地四畝二分六釐二毫最低價共十六萬七千三百八十六元五角

▼徵求異議 爲公告事案查本院執行嚴泉根與俞國良買欵涉訟一案、業將債務人所有質押三友實業社發給俞僑記戶第九三一號之股票一張、計股份三股（每股百元）票面銀元三百元、作定最低價額爲一百二十元並經布告定於本年八月八日上午十至十二時拍賣在案、合行公告通知該債務人對於拍賣前項股票之價格、如持異議、仰於拍賣期前具狀聲明、若經逾限未據聲明定卽屆期拍賣特此公告

判決

□高二分院

▼民事判決（念二日）▲徐張氏等徐奚氏拆除房屋上訴一案（主文）上訴駁回第二審訴訟費用由上訴人等連帶負担▲唐子儀與唐潮生確認自分及終止收養關係上訴一案（主文）上訴駁回第二審訴訟費用由上訴人負担▲何觀林與老河滙洋行欠欵上訴一案（主文）原判決變更被上訴人之訴駁回第一第二兩審訴訟費用均由被上訴人負担▲周東五與曹伯堯借欵及保證債務上訴一案（主文）上訴駁回第二審訴訟費用由上訴人周兆五負担▲海納格與金有成算賬上訴一案（主文）上訴駁回第二審訴訟費用由上訴人負担原判決准予假執行▲劉葆良與五豐木號貨欵上訴一案（主文）上訴駁回第二審訴訟費用由上訴人負担▲方東亮與盛培榮保證債務上訴一案（主文）上訴駁回第二審訴訟費用由上訴人負担▲世界橡膠廠與焦念劬貨欵上訴一案（主文）上訴駁回第二審訴訟費用由上訴人負担原判決准予假執行

□高三分院

今日開庭順序

▼高等第二分院（民事案件）

案由	時刻
袁興昌廠與森泰電焊廠貨欵上訴審理	上八、半
楊汪錦珍與楊偉離婚贍養上訴宣判	十一、半
樂俊泉與王志方借欵上訴宣判	十一、半
協和勤記莊與鼎甡源記莊抵欵宣判	十、半
大拉屋與徐寶環借欵上訴審理	上八
協利洋行與大華公司定金上訴審理	上八、半
李崇焜等與協隆號等貨欵上訴審理	上九
郭良斌與東亞公司貨欵上訴審理	上九、半
顧昇泉與衡平經租處欠租上訴	九、四五
陳季立與寶應貧兒所欠欵上訴審理	上十

▼高等第二分院（刑事案件）

案由	時刻
顧阿金因傷害致人死上訴宣判	上九
盧傳棟因搶奪上訴宣判	上九
張阿四因竊盜上訴宣判	上九
鄭劍因恐嚇上訴審理	上九
范新左因毒品上訴審理	上九
周祥大因恐嚇上訴審理	上九
張俊保因濫發支票上訴審理	上十
羅說甫因黃志祥詐欺上訴審理	上十

▼高等第三分院（民事案件）

案由	時刻
畢友松與大昌經租處租金上訴審理	上八
順記公司與謝榮霖減租上訴審理	上九

▼第一特區法院（民事案件）

案由	法庭	時刻
徐順榮與朱貴鵰借欵	四	上八
陸芝卿與吳仁佑等存欵擔保陳載福	四	上八、半
胡金珠與韓三大解除婚約及賠償損害	四	上九
愛爾德公司與張福康等欠租	四	上九、半
崇德經租賬房與瑞盛祥貨號欠租	四	上十
卜內門洋碱公司與志成號等終止契約	六	上八
中國公用黃汽車公司與三興公司等押欵等	六	上九
毛學潘等與楊文壽執行異議	六	上九、半
金城銀行與愼泰號票欵	六	上十
浙江黃安縣政府囑訊餘通行	六	上十、半
周樹記與薛炎生借欵	六	十、五〇
包來五生與陳錫根等借欵	七	上八、半
石鶴鳴與倪學禮欠欵	七	八、三五
恆利銀行信託部與朱昌白等	七	八、四〇
孟卸辛與陸彬甫等借欵	七	八、五〇
吉時洋行與中國農業公司吳涵影墊欵	七	上九
老晉隆洋行與朱倘文貨欵	七	九、十五
林發昌與倪慶華賬欵	七	上九、念
左根生與宮炳榮票欵	十	七、四〇
中社與陳豐福等膳宿費	十	上八
統原銀行與詹一綱欠租	十	上八、十
達理地產部與吳子明等欠租	十	上八、念
張廣和與于文錦墊欵	十	上八、半
王家明與曹貴卿等借欵	十	八、四〇
李阿生與王阿榮欠欵	十	上八
郝星南與王永濤借欵	十	八、十五
請涼寺與通和洋行等執行異議	十	上八、念
金豐洋行與動平等欠租遷讓	十	上九
復業公司與袁誠等欠租	十	上九、十
李維賢與統一旅社確認股權	十	上九、念
協記公司與周永清確認分配	十三	上八
沈鳳藻與林王佩貞等借欵	十三	上八、半
包陳氏等與包榮椿贍養	十三	上九
合興號與廣東兄弟樹膠公司確認貨權	十三	九、四〇
郭韓房與金康豐記錢莊存欵	十三	上十、十
泰利洋行經租賬房與胡金彪欠租	十三	上十、半
同昇號與周如法等欠欵	十三	上十一
奧麥新與張正良借欵	十三	下二
麗泰經租處與福興麵館欠租	十三	下二、半
公利煤號與張見雲欠欵	十三	二、四〇
李鴻義與張步林會欵	十三	下三
平治明公司與戚忻氏欠租	十三	下三、十
阿木生與陳瑞生等借欵	十三	下三、半
色波倫生與葉錦生等借欵	十三	三、四〇
同記賬房與葉囡囡欠租	十三	下四
徐吳氏與吳金榮借欵	十三	四、二
聚興祥食品公司與張福等保欵	十三	四、四〇
徐國錫與金基壽等借欵	十三	四、五〇
白金生與陳姑娘等借欵	十三	下五
陳醒民與王新生借欵	十四	八、四五
近戲勒生與鄭蘭庭借欵	十四	八、五五
玉記公司經租處與韓寶泰等欠租	十四	九、〇五
達理地產部與王金根等欠租	十四	九、十五
上海元昌成公司與沈柏年保證債務	十四	九、念五
鄭陳素芬與陳章氏等返還股單	十四	九、四〇

▼第一特區法院（民事調解）

案由	法庭	時刻
鄭榮明鄭陳素芬確認產權	十四	九、四〇
韓阿香與袁光定票欵	十四	上七
洪成協記米號與虹口醫院等貨欵	十四	上七
馮粹涵與朱仰山欠欵	十四	上七
天良公司經租處與新華齋等欠租	十四	上七
沙發勞勒媽來司基夫人與媽利香勒爾返還物件	十四	七、〇五
謙泰經租帳房與唐龍虎等欠租	十四	七、〇五
中一信託公司與任友亮等欠租遷讓	十四	七、〇五
陳寶寶與陳望山析產	十四	七、〇五
曹羅氏與合豐公司經租處履行條件	十四	七、〇五
東萊銀行與史松才欠租	十四	上七、十
匯記公司與廣仁堂藥號等欠租	十四	上七、十
泰利公司與大來織綢廠欠租	十四	上七、十
三和經租處與徐金生保證債務	十四	上七、十
廖鴻才與王小妹違背契約	十四	上七、十
瞿延齡與慶泰祥等賬欵	十四	七、十五
承餘公司與周詠澄欠租	十四	七、十五
張建青與陳金其等欠欵	十四	七、十五
上海木材煤料公司與喬可白貨欵	十四	七、十五
大成福記米號等與陳福泰等貨欵	十四	七、十五
浙江興業銀行與振華利記紡織公司欠欵	十四	上七、念
慶和顏料號與吳子安等欠欵	十四	上七、念
中國營業公司與郭嘉生欠租	十四	上七、念
沈秀珍與沈張氏返還田單	十四	上七、念
通和有限公司與福大號等欠租	十四	上七、念
吳金記與唐林秀欠租	十四	上七、念

▼第一特區法院（刑事案件）

案由	法庭	時刻
總巡捕房訴李鴻鈞侵占	一	上九
涂和尚自訴凌阿根妨害自由等	一	上十
徐杜氏自訴席徐氏等妨害家庭	一	十、一五
新閘捕房訴張惠明竊盜	二	上九
老閘捕房訴蔡同浩竊盜	二	九、一〇
工部局特務處訴馮夢雲妨害風化	二	九、三〇
歐陽碧波訴周鳴九遺棄	二	下二
王清和訴賀敬弟等詐欺	二	下二
王德山毒品（宣判）	三	上九
張王氏等毒品（宣判）	三	九、〇五
朱金生等毒品（宣判）	三	九、一〇
陸寶興竊盜	三	九、一五
殷錫筠訴通鑽卿背信等罪	三	上十
姚天一訴吳桂香妨害家庭	三	十、三〇
吳榮發等竊押	五	上九
張文蔚竊押	五	上九
竇阿毛竊盜	五	上九、半
王鳳英妨害風化	五	上九、半
王根祥侵占	五	上九、半
張松泉訴張煥根等毀損	五	上十、半
翁開寶訴余德甫詐欺	五	十、四五
瞿延齡訴呂青山侵占	五	上十一
鄒順孫訴張禎祥濫發支票	五	十一、一五

▼第二特區法院（民事案件）

案由	法庭	時刻
鄔萬立與賀祖槐違約金	四	上八
張茂齋與張海寬借欵	四	八、二〇
張渭清與管友皋欠租	四	八、三〇
通興營業公司與開明染廠欠租	四	八、三五
中國染織廠與蔡根岳賠償	四	八、四〇
葉贊雄與吳海坤等欠欵	四	八、五〇
義泰米號與俞萬昌成衣舖支付命令	四	上九
張建青與康邦鼎欠欵	四	九、二〇
中國通商銀行南市分行與羅德忠等欠欵	四	九、三〇
愼泰錢莊與德昶順記莊等欠欵	七	上八
光裕公司與周慶龍欠租	七	八、二〇

▼第二特區法院（刑事案件）

案由	法庭	時刻
警務處訴李德成搶奪	一	上九
警務處訴單德如等僞幣	一	上九
警務處訴傅雪根搶奪	一	上九
警務處訴陸陳氏等鴉片宣判	一	上九
警務處訴封生恆僞造文書宣判	一	上七
警務處訴金寶發等强盜宣判	一	上八
朱琳訴吳雲邨等妨害名譽	二	八、一五
梁規吾訴阮芝勝等詐欺宣判	二	上八
錢濟海訴盛雨生濫發支票宣判	二	上八
蔡是劍等訴趙丙鈴等詐欺	二	上八
王張氏訴張和尚妨害名譽	二	八、三〇
徐發文訴胡友三等侵占	二	八、四五
蘇子英訴周振華詐欺	二	上九
警務處訴蔣樹德竊盜	八	上七
警務處訴王鈞詐欺宣判	八	上七
警務處訴薛博平等詐欺	八	上七
警務處訴周嗣孫濫發支票宣判	八	上七
警務處訴傅善延竊盜	八	上七
警務處訴陳爲根等詐欺	八	上八
警務處訴曹阿山等竊盜	八	上八
警務處訴萬孝政竊盜	八	上八
警務處訴邱根和竊盜	八	上八
警務處訴林孟勛竊盜	八	上八

▼上海地方法院（民事案件）

案由	法庭	時刻
陳海清與程旺均等貨欵	一	上八、半
吳彥臣等與王德等異議	一	上八、半
董錫潛與朱嘯林等公費	一	上九
吳壽森與吳朱氏等析產	一	上十
任啓明與顧肯夫等欠租	一	上十、念
顧欽若與楊金山欠欵	二	上七、半
王錫平與陳品其等貨欵	二	上七、半
張華氏與朱鐵生等抵欵	二	上八、半
孫明根與盧福根存欵	二	上九、半
金桂馥與孫玉林等契約	二	上十
格阿拉維與汪少恆等貨欵	二	上十一
吳葉梅記等與胡卓田等欠租	二	上十一、半
萬應龍與孫銀海押欵	四	八、二〇
蘇梅克與黃定良等票欵	四	八、四〇
徐甯田與宇世楨欠租	四	上九
蘇明智與汪阿榮等欠租	四	九、二〇
韋姚氏與韋林根離婚	四	上十
亨利韋勃與汪少恆貨欵	六	上八
彭摩西與茅信貴造價	六	上八、半
巢燮臣與周炯元等租屋	六	上九
顧筱巖與吳立根契約	六	上九、半
陳良甫與王天龍票欵	六	九、五〇
沈張氏等與張永生等共有權	六	上十
管潤鏞與鮑鶴軒等租屋	十	上八
周定滔等與陳敬堂異議	十	上八、半
張玉言等與倪榮業產權	十	上八、半
蔡殷氏與蔡源德等租屋	十	上九
張德產與徐阿松借欵	十	上九
徐德昌與金江全等押欵	十	上九、半
瑞記公司與張潤忠等租屋	十	上十
汪建民與陸積松等貨欵	十	上十
浦慶航與浦馬相實離婚	十四	上八
馬吉生與鄧開爲等借欵	十四	上八、半
廣泰米號與粱品卿米欵	十四	上九
沈黃氏與沈愼勤等繼承權	十四	上九、半
楊翰永等與王立剛異議		上九、半
駱仲塤等與五和洋行保證再審		下一

▼上海地方法院（刑事案件）

案由	法庭	時刻
劉德甫等瀆職	三	上七
馬福生訴老吳等詐欺	三	上七
劉家寬訴王潘氏毀損	三	上七
顧壽康妨害農工商	三	上七
王大龍傷害致死	三	上七
紀順興訴高阿炳妨害家庭	五	上八
朱文明訴陸金福等侮辱	五	上八、半
高日新訴沈武榮過失傷害	五	上九
平玉發訴俞阿囡傷害	五	上九、半
吳大德訴楊壽非妨害婚姻	五	上十
馬吉松訴李金池傷害	五	上十、半
高福祥等殺人	十一	上八
孫壽山等强盜未遂	十一	上八、半
方西飛等妨害農工商	十一	上九
趙炳發等恐嚇	十一	上九
范玉林訴顧黃氏妨害自由及名譽等罪	十一	上十
鄒全興等侵占	十一	上十
卓袁氏訴周忠斌侵占	十一	上十一、半
張朝臣等誣告	十一	上十一、半
黃禮堂訴德興押典主背信侵占	十一	上十一
吳王氏訴張永安誹謗傷害	十一	上十一、半
徐成裕等傷害	十二	上八、半
姚根全訴吳謝氏侵占	十二	八、四〇
史立浦僞造貨幣	十二	上九
李洪根賊物	十二	九、四〇
徐[illegible]氏等妨害家庭	十二	九、十
王阿德訴卓根搶奪	十三	九、二〇
張嚴氏訴郁竹一遺棄	十三	九、三〇
宋可洛夫訴基紀諾夫司	十三	九、三〇
姚竹基振占詐欺	十三	九、四〇
王惠貞等訴徐耀坤姦	十三	九、三〇

判決（續）

▼民事判決（廿日）▲華珍公司與吳武銘返還會議錄上訴案（主文）上訴駁回第二審訴訟費用由上訴人負担▲邵友溪與同利證券號欠欵上訴案（主文）上訴駁回第二審訴訟費用由上訴人負担▲金斯里與齊脫林債欵上訴案（主文）原判決變更被上訴人應償還上訴人日金四百三十六元六角五分但得分期自本年八月起按月給付日金三十元兩審訴訟費用由被上訴人負担▲林奕卿與曦西洋行欠欵上訴案（主文）上訴駁回第二審訴訟費用由上訴人負担▲上海雜糧交易所與朱樑才職金上訴案（主文）原判決變更被上訴人之訴駁回第一審第二審訴訟費用由被上訴人負担▲盛毓常與新沙遜洋行借欵上訴案（主文）上訴及附帶上訴均駁回第二審訴訟費用由兩造各自負担▲董峻峯與金紹慶保證上訴案（主文）原判決關於上訴人部分變更被上訴人對於上訴人之訴駁回第一第二審訴訟費用由被上訴人負担▲孫慕英與謝福齋租金上訴案（主文）上訴駁回第二審訴訟費用由上訴人負担

□第一特院

▼民事判決（念二日）▲嚴福昌訴何國榮租金案（主文）被告應清償原告國幣一百八十元原告如提供國幣一百八十元爲担保後准就前項判決宣告假執行訴訟費用由被告負担▲中國建業地產公司訴陳在爵等租金及保證債務案（主文）被告陳在爵應償還原告國幣三百三十元如經執行無效時由被告陸德昌負代償責任原告假執行之聲請駁回訴訟費用由被告陳在爵負担▲東萊銀行訴朱道芬租金案（主文）被告應償還原告國幣九十七元二角項判決應予假執行訴訟費用由被告負担▲桑梓清等訴劉文章欠欵案（主文）被告應償還原告國幣桑梓清國幣一百五十元並自民國二十二年一月一日起至執行終了日止按月一分二厘之利息已收之利息國幣五十元八元二角八分八釐應扣除之許其均分十五期給付被告並應償還原告張志廣國幣二百元許其均分二十期給付以一個月爲一期原告其餘之訴駁回訴訟費用由被告負担▲福同公司訴林燦訓等借欵及履行保證債務案（主文）被告林燦訓應清償原告國幣一百四十一元及自民國二十四年八月三十日起至執行終了日止月息八厘之利息並應給付原告違約金國幣一元如不爲清償時由被告陳永茂何毓濂負連帶代償之責被告王子游應清償原告國幣一百另五元及自民國二十四年十二月三十日起至執行終了日止八厘之利息並應給付原告違約金國幣一元如不爲償付時由被告陸明華梅煒負連帶代償之責被告席德林應清償原告國幣六十元及自民國二十四年十月十日起至執行終了日止月息八厘之利息並應給付原告違約金國幣一元如不爲償付時由被告陳儉芬負償之責被告唐炘焞應償還原告國幣二十元及自民國二十四年三月十七日起至執行終了日止月息八厘之利息並應給付原告違約金國幣一元如不爲償付時由被告劉學誠歉泰富負連帶代償之責被告英壽海應清償原告國幣七元及自民國二十四年八月十七日起至執行終了日止月息八厘之利息並應給付原告違約金國幣一元如不爲償還時由被告譚燧申鈕偉勤負連帶代償之責原告其餘之訴駁回前開第三項後五項之判決應予假執行訴訟費用由被告林燦訓王子游席德林唐炘焞包壽海比例負担▲孔仲猷訴朱懋卿抵欵案（主文）被告應償還原告國幣六百元及自民國十八年二月一日起至執行終了日止週年一分之利息確認原告對於抵押物賣得價金就前開（主文）所示本息有受清償之權原告其餘之訴駁回訴訟費用由被告負担▲四明銀行地產部訴孔裕生等欠租及遷讓案（主文）被告孔裕生曾本善應各清償原告國幣一百二十九元八角被告張芝泉應清償原告國幣一百七十五元八角並均卽遷讓出屋原告如提供担保國幣三百元後准就前項關於租金部份假執行訴訟費用由被告等比例負担▲中國營業公司訴盛建國欠租案（主文）被告應清償原告國幣五百三十元訴訟費用由被告負担原告提供担保國幣五百三十元後本件准予假執行但被告如預提供担保或將請求之標的物提存後應免爲假執行▲愛去握惠脫訴黃光垚欠租案（主文）被告應清償原告三百元原告假執行之聲請駁回訴訟費用除關於假執行聲請之費用由原告負担外其餘由被告負担▲邵士君等訴俞少泉等借欵及履行保證債務案（主文）被告俞少泉應清償原告邵蘇氏國幣八十元及自民國念四年四月七日起至執行終結日止週年五厘之利息又應清償原告邵士君國幣三十元及自民國二十四年七月八日起至執行終結日止週年五厘之利息如其財產不足清償債務時均由被告陳登榮代負履行之責被告孔根源應清償原告邵士君國幣六十元及自民國二十三年十月二十九日起至執行終結日止週年五厘之利息如其財產不足清償債務時由被告俞少泉孔根榮代負履行之責訴訟費用由被告等比例負担本判決應予假執行▲義和祥絲棧訴謙吉祥絲號欠欵及反訴賠償案（主文）被告謙吉祥絲號應償還原告國幣七萬四千四百九十八元七角及自民國二十五年一月念四日起至執行終了日止按月一分零五毫之約定利息由鄭濟清負清理償還之責如實謙吉祥絲號之財產不足清償時由被告劉敬修清償被告謙吉祥絲號之反訴駁回本訴訴訟費用撤回部分其餘暨反訴訴訟費用均由謙林祥絲號負担▲周守庭訴林吳氏請求確認牌號所有權及給付牌號費案（主文）確認羽雲樓牌號爲原告所有被告之反訴駁回訴訟費用由被告負担▲中華碼頭股份有限公司訴上海中華銀行欠租案（主文）被告應償還原告國幣一千二百七十五元八角六分原告其餘之訴駁回訴訟費用由被告負担▲嘉泰祥行訴方夏榮等貨欵案（主文）被告方夏榮應償還原告國幣五百五十五元五角二分被告邊金寶應償還原告國幣四百五十五元四角八分被告王志年應償還原告國幣一百二零九元四角訴訟費用由被告等比例負担▲慶大莊訴瞿貫一等欠欵案（主文）被告瞿貫一閔辛吾應連帶清償原告國幣七千三百十八元零七分及自民國二十五年一月十四日起至執行終了日止按月八厘半計算之利息如無力給付時由被告汪蓋臣負代償責任訴訟費用由被告瞿貫一閔星吾連帶負担▲愛記經租賬房訴吳城恭欠租遷讓案（主文）被告吳城恭應清償原告國幣二百四十元銀毫二十八毫被告顧俊賡應清償原告三百七十五元銀毫四十角原告其餘之訴駁回訴訟費用由原告負担三分之一被告等比例負担三分之二▲元盛錢莊訴江子瑜欠欵案（主文）原告之訴駁回訴訟費用由原告負担

▼刑事判決（念二日）▲麗山捕房訴朱陳氏鴉片案（主文）朱陳氏明知爲煙館而持有累犯處拘役五十日鴉片烟沒收▲麗山捕房訴施萱氏妨害自由案（主文）施萱氏無故侵入他人住宅累犯處拘役三十日▲麗山捕房訴朱秋等詐欺案（主文）朱秋唐馬氏共同以詐術使人交付第三人之物各處有期徒刑二月馮氏緩刑二年原贓還主▲麗山捕房訴王金章竊盜案（主文）王金章竊盜處拘役五十日原贓還主▲匯山捕房訴吳小和尚竊盜案（主文）吳小和尚竊盜累犯處拘役六十日原贓還主▲匯司捕房訴周玉琨傷害案（主文）周玉琨共同傷害人身體處拘役三十日▲總巡捕房訴蔣永清竊盜案（主文）蔣永清竊盜處有期徒刑二月▲總巡捕房訴張阿大竊盜案（主文）張阿大竊盜累犯處有期徒刑三月贓物還主▲靜安寺捕房訴陸正芳竊盜案（主文）陸正芳竊盜處拘役念日緩刑二年贓物還主▲成都路捕房訴蔡子候竊盜案（主文）蔡子候共同竊盜未遂處拘役二十日▲成都路捕房訴馬常氏竊盜案（主文）馬常氏竊盜處拘役念日緩刑二年贓物還主▲新閘捕房訴裴學文竊盜案（主文）裴學文竊盜累犯處有期徒刑五月▲老閘捕房訴張阿五鴉片案（主文）張阿五明知爲烟而持有累犯處有期徒刑三月鴉片一小包沒收▲老閘捕房訴孟深大海洛英案（主文）孟深大明知爲毒品而持有累犯處有期徒刑三月海洛英一小包沒收▲老閘捕房訴朱榮生妨害公務案（主文）朱榮生共同傷害人身體處罰金念元如易服勞役以二元折算一日其餘部分無罪王美生無罪▲總巡捕房訴姚蘇鳳妨害風化案（主文）姚蘇鳳連續於出版品爲妨害善良風俗之記載處罰金十元如易服勞役以二元折算一日▲總巡捕房訴鄭葉飛等强盜案（主文）鄭葉飛結夥攜帶兇器强盜累犯處有期徒刑七年張中興結夥攜帶兇器强盜處有期徒刑五年陳劉氏李鳳英洪道生幫助强盜各處有期徒刑三年六月陳張氏陳少德幫助强盜各處有期徒刑一年六月陳嘉才幫助意圖供犯罪之用持有軍用槍彈累犯處有期徒刑二年葉永良幫助意圖供犯罪之用持有軍用槍彈處有期徒刑一年六月羅祖德意圖供犯罪之用持有軍用槍彈處有期徒刑一年八月手槍一支子彈五粒彈夾一只沒收▲總巡捕房訴張文才等强盜案（主文）張文才劉寶善連續結夥攜帶兇器强盜各處有期徒刑三年六月手槍二支子彈二十一粒彈夾三只沒收▲徐光營訴周唐氏等毀損等案（主文）周唐氏毀損他人之物足以生損害於他人處拘役十日緩刑二年周唐氏其餘部分及周潤身均無罪反訴部分不受理附帶民事訴訟原告之訴均駁回▲徐金林等訴江春容等詐欺案（主文）江春容江昌禮均無罪附帶民事訴訟原告之訴駁回▲江阿福訴歐陽明等傷害案（主文）歐陽明李四黃炳江何福均無罪附帶民事訴訟原告之訴駁回▲潘雪華訴蔡素娥等竊盜附帶民訴案（主文）本件管轄錯誤▲新閘捕房訴姚仲輝侵占案（主文）姚仲輝連續侵占業務上所持有之物處有期徒刑三月緩刑二年▲匯司捕房訴王益亭等恐嚇取財案（主文）王益亭意圖不法之所有以恐嚇使人交付財物未遂處有期徒刑三年王三子共同意圖不法之所有以恐嚇使人交付財物未遂處有期徒刑二年六月陳根林孫小毛張根生均無罪恐嚇信一封沒收▲成都路捕房訴沈新華等强盜案（主文）沈新華胡元勝攜帶兇器結夥三人以上强盜累犯各處有期徒刑十八年各褫奪公權十年命章龍陳錦三攜帶兇器結夥三人以上强盜各處有期徒刑十二年褫奪公權十年手槍一支白布一條均沒收▲匯司捕房訴崔傳良毒品案（主文）崔傳良明知爲毒品而持有處有期徒刑九月褫奪公權一年執行前送工部局改良所施以感化教育▲新閘捕房訴王阿四竊盜案（主文）王阿四結夥三人以上夜間侵入住宅强盜處有期徒刑三月▲匯司捕房訴陳氏等妨害風化案（主文）童榮淞妨害未滿十六歲之女子處有期徒刑六月變造私文書處有期徒刑一月執行有期徒刑七

□第二特院

▼刑事判決（念二日）▲侯和尚强盜經前上海法租界公廨判押期滿本院處理案（主文）侯和尚連續結夥三人攜帶兇器强盜減處有期徒刑五年裁判確定前在押日數以執行刑期論▲警務處訴鮑比乞夫等竊盜案（主文）鮑比乞夫連續毀越門扇夜間侵入住宅竊盜累犯處有期徒刑一年利青史基無罪▲王阿根竊盜案（主文）王阿根累犯毀越門扇竊盜處有期徒刑八月鑽鑿鑰匙五支沒收▲葛洪仁搶奪案（主文）葛洪仁累犯搶奪他人動產處有期徒刑八月▲吳周枝竊盜案（主文）吳周枝竊盜累犯處拘役五十日▲陸仲文竊盜及妨害自由案（主文）陸仲文無故開拆隱匿他人之封緘信函處罰金二十元如易服勞役以一元折算一日其餘被訴部分無罪▲林阿美傷害案（主文）本件不受理▲徐一鳴竊盜案（主文）徐一鳴竊盜處拘役三十日▲陸阿炳竊盜案（主文）陸阿炳竊盜處拘役三十日緩刑二年在緩刑期內交付保護管束▲紀元滄傷害案（主文）紀元滄傷害人之身體處拘役三十日緩刑二年鐵棍一根沒收▲楊阿興竊盜案（主文）楊阿興竊取他人動產處拘役四十日▲吳實初等竊盜案（主文）吳實初連續竊取他人動產處有期徒刑八月陳和尚免訴鐵鑿鑰匙等件沒收之▲馬老六等强盜嫌疑案（主文）馬老六意圖爲自己不法之所有夜間侵入住宅竊盜處有期徒刑六月潘海元無罪▲沈雲才等侵占嫌疑案（主文）沈雲才丁光明茅志章均無罪▲黃在元竊盜案（主文）黃在元竊盜處拘役二十日緩刑二年▲左達竊盜案（主文）左達夜間侵入住宅竊盜處有期徒刑六月緩刑三年▲楊裕山竊盜案（主文）楊裕山以犯竊盜爲常業累犯處有期徒刑三年▲命有章搶奪案（主文）命有章搶奪他人動產處有期徒刑六月▲李阿友竊盜

質疑

■犯姦同居■

▲問 鄙友於春間、邂逅一女性、雙方情投意合、互以相見恨晚爲憾、數月交遊、頗結白首之約、友因使君有婦、恐犯重婚、女方頗爲諒解、並徵得家長同意、不舉行婚嫁手續及儀式、但求同居、事關友人一生名譽與事業、故奉問兩項、㊀女性年已念二歲、徵得家長同意、不舉行結婚手續及儀式、與某君同居、有犯罪行爲否、㊁將來彼倆人受情破裂、某君受法例制裁否、請賜答、以慰友望、（于天）

▲答 ㊀令友爲有配偶之人與人通姦、女爲相姦者、應同犯刑法第二三九條之罪、不過此項條文除本人之配偶（卽令友之妻）外、不得告訴、倘配偶縱容或宥恕者、亦不得告訴、㊁無所謂法律制裁、惟如此行徑、恐女方日後有孟浪之悔耳、（昔醉）

■爭奪榮攤■

▲問 某甲與某乙爭奪榮攤、該榮攤照會係向財政局捐領、財政局關於榮攤照會之所有權、亦有明文規定、但現涉訟於法院、不悉法院可能依據於財政局之章程判決否、又據人云、財政局係行政機關、法院係司法機關、法院判決、不必依照財政局之章程、此語不知實在否、（顧一九）

▲答 法院判決、固不受任何拘束、惟財政局所發之照會、如足爲有力之證物、法院當亦採取、（昔醉）

■欠租疑問■

▲問 鄙人向二房東甲分頂店面半間、頂契上載明租金必須先付後住、不得拖欠、現聞市上傳說欠三個月租金、尚不能訴追、未知確實否、鄙人現在已欠租二月、但恐一旦被甲訴追、如何辦法、請求詳爲指教、（孫國偉）

▲答 承租人應依約定日期支付租金、民法第四百三十九條前半段有明文規定、支付有遲延者、出租人自得依法訴追、欠租三月尚不能訴追之說、毫無根據、君既拖欠租金、應卽設法支付、蓋法律不保障債務人不履行債務也、（昔醉）

盜案（主文）李阿友累犯竊盜處有期徒刑十月▲平忠慶與袁錦華詐欺背信案（主文）袁錦華免訴▲楊裕祥業務侵占案（主文）楊裕祥連續侵占業務上所持有之物處有期徒刑一年▲謝汗生等業務侵占案（主文）許士林謝汗生共同圖爲自己不法之所有而侵占業務上持有之物各處有期徒刑六月

□地方法院

▼民事判決

（念二日）▲吳寶泰滐號訴周濟生欠款案（主文）被告應清償原告國幣七十一元七角六分及自念五年一月念三日起至清償日止週年五厘遲延利息 本判決應予假執行 訴訟費用由被告負擔▲胡壽萱與季永順因房租案（主文）被告應給付原告國幣九十元並遷讓出屋本判決 房租部份應予假執行 訴訟費用由被告負擔▲吳寶泰滐號與同濟生協記公司因欠款案（主文）被告應清償原告國幣七十一元七角六分及自民國念五年二月念三日起至清償日止週年五厘遲延利息 本判決應予假執行訴訟費用由被告負擔▲胡壽萱與季永順因房租遷讓案（主文）被告應給付原告房租國幣九十元並遷讓出屋本判決房租部份應予假執行 訴訟費用由被告負擔▲仁源官醬糧食號與顧泉林因貨款案（主文）被告應給付原告貨款二百卅六元二角五分訴訟費用由被告負担▲嚴桂春與孫寶昌因租賃房屋案（主文）被告應償還原告房租國幣三百七十九元五角並遷讓出屋本判決關於遷讓部份應予假執行 訴訟費用由被告負擔▲讓夏氏等與陳貴生因拆屋案（主文）被告應將所建築於原告所有坐落滬南區七圖秋字圩第七號第三坵土地上之樓房三幢拆除並將土地交還原告 訴訟費用由被告負担▲林記公司與蔣俊卿因債務案（主文）被告應代爲潘生償還原告國幣一百九十元零九角 訴訟費用由被告負担▲金鳳貞與孫泉記因貨款案（主文）被告應償還原告國幣五百十一元原告其餘之訴駁回訴訟費用由兩造各半負担▲葛梅卿與錢秉才因票款案（主文）被告應償還原告國幣一百二十元 前項判決應予假執行訴訟費用由被告負担▲吳再生 陳玉崑因薪金及賠償傷害案（主文）被告與原告所訂之雇傭契約准予終止 被告應給付原告國幣一百零七元八角原告應返還被告國幣四百五十七元二角又一分原告其餘之訴及被告其餘之反訴均駁回本訴訟費十分之六反訴訟費十分之八由原告負担餘由被告負担

▼刑事判決

（念一日）▲朱筱景過失致人死案（主文）朱筱景業務上過失致人於死處有期徒刑一年▲許錦清恐嚇案（主文）許錦清共同意圖爲自己不法之所有以恐嚇使人將本人之物交付未遂處有期徒刑三月▲侯鄒氏等妨害家庭案（主文）侯鄒氏有配偶與人連續通姦處有期徒刑三月 張三興連續相姦處有期徒刑四月▲陳天喜訴胡步宏等妨害家庭案（主文）胡步宏魏康氏無罪▲厲乾廣訴王泉生搶奪及詐欺案（主文）王泉生無罪▲方天傳竊盜案（主文）方文傳於夜間侵入竊盜處有期徒刑三月▲王阿大竊盜案（主文）王阿大共同夜間侵入住宅竊盜之罪各處有期徒刑六月執行有期徒刑一年二月▲劉寶生竊盜案（主文）劉寶生意圖爲自己不法之所有而竊取他人之動產處有期徒刑六月▲胡巧泉藏匿犯人案（主文）顧巧泉意圖藏匿犯人而頂替處拘役四十日▲戴雲根等竊盜案（主文）戴雲根陳德海結夥三人以上竊盜各處有期徒刑五月應於執行前令入感化教育處所施以感化教育一年▲李嘉春强盜案（主文）李嘉春連續幫助結夥三人以上攜帶兇器强盜處有期徒刑五年▲陸寶卿竊盜案（主文）陸寶卿毀越牆垣夜間侵入住宅竊盜處有期徒刑六月▲王福生等詐欺恐嚇（主文）王福生以詐術使人將本人之物交付處有期徒刑四月祝炳慶無罪▲吳汝林竊盜案（主文）吳汝林竊盜處拘役五十日▲吳天一竊盜案（主文）吳天一意圖爲自己不法之所有而竊取他人之動產處有期徒刑二月▲陳斌權侵占案（主文）陳斌權侵占業務上持有他人之物處有期徒刑六月其他部分無罪綠葉張麟卿均無罪附帶民事訴訟移送本院民事庭▲董鳳鳴等强盜案（主文）董鳳鳴李清明張華芳連續結夥三人携帶兇器於夜間侵入住宅强盜各處有期徒刑五年陸永康王汪富共同預備强盜各處有期徒刑四月李王氏幫助預備强盜處有期徒刑二月手槍二支子彈二十粒沒收（念二日）▲中一搶奪案（主文）中一搶奪處有期徒刑八月▲姜阿四過失傷害案（主文）姜阿四因業務上之過失傷害人之身體處罰金二百元如無力強制執行而未完納以一元折算一日易服勞役裁判確定前羈押日數以一日抵罰金一元附帶民訴移送本院民事庭▲陶季通以詐術使人將物交付處有期徒刑一年▲王財榮詐欺案（主文）王財榮以詐術使人將物交付處有期徒刑三月假仁丹沒收▲劉兆貴訴陳光達等恐嚇及侮辱案（主文）劉正謙公然侮辱人處罰金十元如易服勞役以一元折算一日 其餘部份無罪▲陳袁氏訴劉錦仁傷害案（主文）劉錦仁無罪▲錢海良傷害案（主文）錢海良傷害人之身體處有期徒刑二月▲馬永清訴李成龍等傷害案（主文）李成龍李茂高共同傷害人之身體各處拘役十日 均緩刑二年應賠償朱阿巧醫藥費十元零六角 王春鶴無罪▲顧陳氏公共危險案（主文）顧陳氏失火燒燬現供人使用之住宅處罰金卅元如易服勞役以一元折算一日▲唐培基等妨害婚姻案（主文）梁杜仁義有配偶而與人通姦唐培基相姦各處有期徒刑三月▲陳明根訴張青郎妨害行使權利案（主文）張青郎無罪反訴不受理附帶民訴原告之訴駁回▲陶祥雲訴王國忠等詐欺妨害自由案（主文）王國忠連貴均無罪▲許青潮竊盜案（主文）許青潮竊盜處拘役卅日 姜揚忠未發均無罪▲王阿有竊盜案（主文）王阿有竊盜處拘役五十日▲曹九竊盜案（主文）曹九竊盜處拘役卅日▲林金狗等强盜及竊盜案（主文）姜山齊連續結夥三人以上携帶兇器强盜處有期徒刑六年其餘部分無罪林金狗吳福生黃興青共同預備强盜罪各處有期徒刑八月施江贈無罪手槍一支子彈四粒夾一個均沒收▲王永明等詐欺案（主文）王永明曹郊茂共同詐欺處有期徒刑四月楊紹卿竊盜累犯處拘役四十日▲王忠良妨害自由案（主文）王忠良以强暴脅迫使人行無義務之事處拘役十日▲張根泉訴淩根弟等妨害自由案（主文）淩根弟淩毛囝淩根發均無罪▲于達福訴胡振全等傷害案（主文）胡振全樊景純無罪▲姚仲雲訴姚徽玉侵占案（主文）姚徽玉無罪附帶民事訴訟駁回▲周百興傷害致死案（主文）周百興共同傷害系血親尊親屬之身體因而致死處有期徒刑六年並令入感化教育處所施以感化教育三年▲高關寶公共危險案（主文）高關寶無罪▲蔣小龍竊盜案（主文）蔣小龍竊盜處拘役念日▲孫壽江訴吉登頤等侵占等案（主文）吉登頤無罪附帶民訴駁回▲張天珠訴顧錫疇傷害案（主文）本件自訴不受理附帶民訴原告之訴駁回▲張金秋訴張顧氏等侵占等罪案（主文）張顧氏張龍氏張根生張阿弟均無罪其餘被訴妨害公務部分不受理

裁定

□高二分院

▼民事裁定（二十二日）▲陳懋記與李杜等存欵執行抗告一案（主文）原裁定廢棄應由江蘇上海第一特區地方法院更爲適法處置▲海軍聯歡社與李杜等存欵執行抗告一案（主文）原裁定廢棄應由江蘇上海第一特區地方法院更爲適法處置▲大良祿等與夏筱庭等確認契約無效上訴一案（主文）上訴駁回第二審訴訟費用由上訴人平均負担▲洪源號等與懋公司減租及支付租金上訴聲請停止假執行一案（主文）本件第一審判決准予停止假執行

□高三分院

▼民事裁定▲呂仁錦因與錢仲良確認離婚無效事件聲請假處分案（主文）聲請駁回聲請訴訟費用由聲請人負担▲錢麗卿因與胡偉卿贍養費事件 不服裁定抗告案（主文）抗告駁回抗告訴訟費用由抗告人負担

批示

□地方法院

▼民事執行（二十二日）▲羅郎初狀請傳保執行由狀悉仰於八月三日上午八時來院傳同保人追繳此批▲立大莊等狀請參加分配由狀悉候依法辦理此批▲王寶庭狀請移轉管業由狀悉 聲請於封賣土地向條田單記載畝分爲準查本案債務人所有湯德培戶田單內記明三畝八分三厘三毫內黃念幼管分如果四畝田單所載不實除稱仍爲債務人所有僅可查明聲請繼續封當 希請一併移轉管業礙難照准此批▲惠中商業儲蓄銀行狀聲請銷案由狀悉本案既稱在外和解 應准銷案繳案證物仰於本月二十八日上午九時來院領還此批▲嚴秩祖狀請繼續執行由狀悉所請照准此批▲楊德馨狀請展緩查封由狀悉案經定期查封並通知債權人指封在案所請展緩執行仰遵與債權人洽商可也此批▲袁裕揚具狀聲明契據已繳上級法院由狀悉仰仍照前批迅將請予查封田產契據領還繳案以憑核辦此批▲苗先芬狀請繼續執行及領欵由狀悉債務先後繳案三千元應准給領餘欠請即繼續執行此批▲韓榮魁狀請執行由狀悉本案債務人業已提起上訴所請執行暫從緩議此批▲林吉生狀請函詢存欵由狀悉准予轉函提取此批▲永德經租處狀請領證由狀悉繳案證物仰於本月二十八日上午九時携原發收據來院領還此批▲國安信記公司狀請拍賣由狀悉機器部份已請機器同業公會重行估價所請拍賣應從緩議此批▲上海銀行信託部狀請查封由狀悉准予派員執行仰於八月四日上午八時來院陪往指封此批▲吳生記狀請繼續執行由狀悉准即繼續傳執行此批▲瑞泰昌木行狀請依照和解筆錄執行由狀悉已照原和解筆錄函託中國銀行矣此批▲挂仁生狀請執行由狀悉准予傳追此批▲樊周氏狀請展期交欵由狀悉着速遵繳清欵所請展期不准此批▲劉達山狀請銷案暨開釋債務人由狀悉准予撤銷並准將債務人提釋此批▲黃秋棠狀請拘債務人執行由狀悉所請姑予照准此批▲陸于一狀請減價拍賣由狀悉准予續行減價拍賣此批▲王煥功狀請繼續執行由狀悉准即續傳執行此批

公示送達

□第一特院

▼民事案件▲乳琴生與張炳富等因借欵一案 被告張炳富章毛援應爲送達之處所不明文件無從送達▲祥茂祥行經租處與王老太太等因欠租遷讓一案 被告羅懿方應爲送達之處所不明文件無從送達

▼刑事案件▲王根生等鴉片一案茲因被告王根生住址不明 該被告應收之文件無從送達▲王祥臣鴉片一案茲因被告王祥臣住址不明該被告應收之文件無從送達

▼定期開審▲同慶莊等與錦興地產公司孫春生因確認抵押權更爲裁判一案 本院於七月念七日上午十時開審▲統原銀行與史祖培等因欠欵一案本院於七月念八日上午八時二十分開審▲太昌承行與譚紹貴等因票欵一案本院於七月三十日上午八時開審▲光華汽車服務行與羅午勃因欠租一案本院於八月十八日上午八時開審▲通和有限公司與費秋全因欠租一案本院於八月十八日上午八時開審▲恆利銀行信託部與王士强因欠租一案本院於八月十八日上午八時十分開審▲張振山與鍾伯銘因借欵一案本院於八月二十九日上午八時開審

□第二特院

▼民事案件▲曹金鶴鳴行與葛耀南爲票款一案 因被告判決正本應爲送達之處所不明特此公示送達

□地方法院

▼定期開審▲五洲藥房與程謹記經租賬房因執行異議事件 定於八月十八日上午九時開審▲順記豆米號與楊順豐等因貨欵事件定於七月十九日上午九時開審▲邢生貴等與朱本初等因欠租事件 定於八月十二日上午九時四十五分開審▲新昌米號與徐安甫因貨欵事件 定於八月十二日上午七時四十分開審

輪船進口報告

▲七月二十二日到▼

船名	由	公司
新甯紹	由甯波	甯紹
新北京	由甯波	太古
武穴	由長江	太古
靖安	由福州	三北
吉和	由長江	怡和
鴻大	由通州	大通

輪船出口報告

▲甯波班▼

船名	日期	公司
新江天	念三日	招商
甯興	念三日	三北
新北京	念四日	太古
新甯紹	廿四日	甯紹
新鴻興	念四日	達興

▲長江班▼

船名	日期	公司	到埠
江順	念三日	招商	漢口
武穴	念三日	太古	漢口
吉和	念三日	怡和	漢口
新甯興	念四日	三北	漢口
公和	念四日	怡和	漢口
江靖	念四日	招商	沙口
同和	念五日	怡和	漢口
黃浦	廿五日	漢口	長沙
江新	念六日	招商	漢口
瑞和	念七日	怡和	漢口

▲南華班▼

船名	日期	公司	到埠
海口	念三日	太古	香港粵
瓊州	念三日	太古	汕港粵
山東	念四日	太古	福港粵
安興	廿五日	招商	汕港粵
德生	念五日	怡和	汕港粵
四川	念七日	太古	汕港粵

▲北洋班▼

船名	日期	公司	到埠
新銘	念三午	招商	威烟津
雲南	念三午	太古	青烟津
利生	念三日	怡和	烟津
明生	念四日	怡和	威烟津
順天	念四午	太古	青島
阜生	念七日	怡和	青烟津
盛京	廿七日	太古	粵港

▲通揚班▼

船名	日期	到埠
正大	念三日	大達
大和	念三日	大通
大隆	念四日	大達
大達	廿四日	大通
鴻大	念五日	大達
大豫	廿五日	大通
志大	念六日	大達
大慶	念六日	大通

▲瑞安平陽班▼

船名	日期	公司	到埠
瑞平	念四日	瑞平	申平
三江	廿六日	瑞平	申平
瑞安	念八日	平陽	申平
瑞興	三十日	瑞平	申平
瑞平	一日	平沙	申平

▲溫州班▼ 海晏 念九日 招商 溫州

▲福州班▼ ▲溫台班▼

▲外洋出口輪船期▼

船名	班	日期	公司
麥金蘭	▲香港小呂宋班▼	念八日	美郵
我爾斯			
林肯總統	▲舊金山紐約班▼	念八日	大來
坎拿大皇后	▲溫哥武班▼	念七日	昌興
芝巴德	▲廈港爪哇班▼	三日	渣華
麥金蘭	▲西雅圖班▼	四日	美郵
霞飛	▲法國馬賽班▼	念五日	法郵
賽拉蘭	▲德國亨堡班▼	七日	亨寶

土地

土地局公告

上海市土地局公告升字第一一六三號

查曾照准持開權狀之各業戶所領土地執照，茲已派員複丈完竣，應即換發土地所有權狀，仰各業戶於本月□□日起，檢具原領土地執照及證件，來局換領，以資依照……

民眾廣告

遺失印契小票聲明 ……
遺失田單 ……
遺失串單聲明 ……
遺失糧串 ……
遺失田單 ……
失單聲明 ……
遺失聲明 ……
遺失田單 ……

聲明類

推受股聲明 ……

蘇州第一特區地方法院公告第八六號（聲請管理遺產）……

王魁師表品行告文 德律代義銀警李路 ……

上海廣華堂轉總公司併重聲明 ……

大中國酒館及保證人警告 ……

吳律師代表新記推新社公告 凱新證新旅盤啓事 ……

老義泰酒號退股聲明 ……

推受股份聲明 ……

緊要聲明 ……

退股聲明 ……

出盤聲明 ……

錢劍秋律師代表湯記榮光租房告市警 ……

警告良友號 ……

潘浙律師代表孫根明受盤天天伙公司通告 ……

推受盤聲明 ……

福源錢莊受託部客房萬隆王告 ……

彭元律師代表松經租記房租警告 ……

推受盤聲明 ……

被竊聲明 ……

協議離婚啓事 ……

萬昌五金店主朱德坤 管虎圜 ……

大彩新襪廠告警大德鞋廠主蔡人炎火啓事 ……

聲明脫離 ……

股單作廢聲明 ……

王魁師表品行告律德代義警銀劉琴 ……

席昌師表仙脫聯代陳記離永和裕記啓事 ……

黃中定緊要啓事 ……

遺失類

聲明遺失 ……
遺失聲明 ……
遺失支票 ……
遺失聲明 ……
遺失聲明 ……
遺失聲明 ……
遺失圖章聲明 ……

遺失聲明 ……
遺失聲明 ……
遺失圖章聲明 ……
遺失本票聲明 ……
遺失股證明作廢 ……
遺失支票聲明 ……
遺失付款銅牌 ……
遺失圖章聲明 ……
遺失聲明 ……
遺失聲明 ……
聲明遺失 ……
遺失聲明 ……
遺失圖章 ……